時報

中華民國十八年

一月十六日 星期三

今日圖畫時報閱者注意

舊歷戊辰年十二月初六日

今天三張售大洋三分

第八千七百八十六號

定報價目 本埠及日本一個月一元 三個月二元九角 六個月五元七角 九個月八元四角 全年十一元 國外郵費一個月二元 三個月五元八角 六個月十一元四角 九個月十六元八角 全年念二元 郵費先惠郵票九五折算

廣告刊例 「封面及評前」二行起碼每日每行一元四角 「閱覽時報」每英方寸每天一元五角 地位須於三天前預定 「新聞欄內」每日每行四角五分 「普通地位」三十字起碼每日每字一分二厘 「彩色廣告」加一色手續費十元 二色四十元 三色九十元 四色一百六十元 地位格色須預向本館廣告部接洽

本館總經理部設於上海新江路二十五號（小花園南首）電話中央六一二〇四 營業部設於山東路A字六號 電話中央六一二〇一 電報掛號二五一四 ▲中華郵政特准掛號立案 認爲新聞紙類 包特別優待寄遞之報紙

中華書局刊行

倣宋版 巾箱本 學生古書讀本

中學學生暨一般青年應酌讀古書已爲公衆所承認顧應讀何書何書版本最適校對最精售價最廉在此木版書缺乏出版界混雜之際對此問題實苦無從置答本局有鑒於此特刊行學生古書讀本其特色有九

一、選書最嚴 經部六種史部五種子部十一種集部八種皆人人必讀之書

二、版本最精 選宋元明清最善刊本悉可根據無訛謬者

三、校對最審 由宿儒校對至十餘遍期無魯魚亥豕之訛更無脫漏割裂之弊

四、圈點正確 參攷各種版本由吳志抱先生悉心圈點極便誦習

五、字體優美 本局聚珍仿宋版字體優美不惟前無古人抑亦並世無兩所印四部備要風行一時遠及歐美實國字印刷上一大革命

六、版式便利 本書用巾箱本學生或有職業者隨身攜帶極爲便利即伏案誦讀亦只須半尺地位

七、紙墨精良 用江南製紙公司特等連史紙潔白無光字體明晰不傷目力

八、售價最廉 全書二百冊預約僅售二十元每冊僅一角

九、容積不大 雅式書箱一只高約一尺寬約尺五案上牀下均易藏庋毫不累贅

倣宋版巾箱本學生古書讀本	
冊數	巾箱本二百冊
紙料	江南廠特等連史
定價	三十六元
預約價	二十元
布套	二十函不另取費
書箱	每只四元（不能郵寄）
截止期	己巳年四月底
出版期	己巳年七月底
郵費	國內各行省一元六角餘照郵章
印有樣本附簡章緣起索閱即寄	

經部 六種
四書集注 詩 書 易 禮記 春秋左傳（以上五種即相台五經）

史部 五種
國語 戰國策 史記 通志二十略 史通通釋

子部 十一種
老子 墨子 莊子 列子 管子 荀子 孫子 尹文子 韓非子 淮南子 子略

集部 八種
古文辭類纂 續古文辭類纂 古詩選 今體詩鈔 絕妙好詞箋 詞選 續詞選 文心雕龍

以上各書計二百冊一萬三千餘葉均係必讀之書其供參攷閱覽者概不攙入

本書式樣

春秋經傳集解閔公第四

杜氏註 盡二年

（閔公名啓方莊公之子母叔姜謚法在國遭憂曰閔 史記云名開）

經元年。春。王正月。齊人救邢。夏。六月。辛酉。葬我君莊公。秋。八月。公及齊侯盟于落姑。（落姑齊地）季子來歸。（季子公子友之字季子忠於社稷爲國人所思故賢而字之齊侯許而遣之故曰歸）冬。齊仲孫來。（仲孫齊大夫）（以事出因來省難非齊侯命故不稱使也還齊侯寧魯國書而字之來者事實當稱其志也）（故經但書仲孫而傳尋仲孫之志之來）

傳元年。春。不書卽位。亂故也。（國亂不得成禮）狄人伐邢。（狄伐邢在往年冬）管敬仲言於齊侯曰。戎狄豺狼。不可厭也。（敬仲管夷吾）

春秋經傳集解 卷四 一 中華書局聚珍倣宋版印

老子道德經上篇 華亭張氏原本

晉 王弼 注

一章

道可道非常道名可名非常名（可道之道可名之名指事造形非其常也故不可道不可名也）無名天地之始有名萬物之母（凡有皆始於無故未形無名之時則爲萬物之始及其有形有名之時則長之育之亭之毒之爲其母也言道以無形無名始成萬物以始以成而不知其所以玄之又玄也）故常無欲以觀其妙（妙者微之極也萬物始於微而後成始於無而後生故常無欲空虛可以觀其始物之妙）常有欲以觀其徼（徼歸終也凡有之爲

老子道德經 上篇 一 中華書局聚珍倣宋版印

五言詩卷第一 古

濟南 王士禛 選

無名氏

古詩十九首（文選作二十首分東城高且長燕趙多佳人爲二首）

行行重行行。與君生別離。相去萬餘里。各在天一涯。道路阻且長。會面安可知。（知一作期）胡馬依北風。越鳥巢南枝。相去日已遠。衣帶日已緩。浮雲蔽白日。遊子不顧返。思君令人老。歲月忽已晚。棄捐勿復道。努力加餐飯。

青青河畔草。鬱鬱園中柳。盈盈樓上女。皎皎當窗牖。娥娥紅粉妝。纖纖出素手。昔爲倡家女。今爲蕩子婦。蕩子行不歸。空牀難獨守。（玉臺作牀）

青青陵上柏。磊磊磵中石。人生天地間。忽如遠行客。

古詩選 卷一 五言 一 中華書局聚珍倣宋版印

民衆化的圖書館學

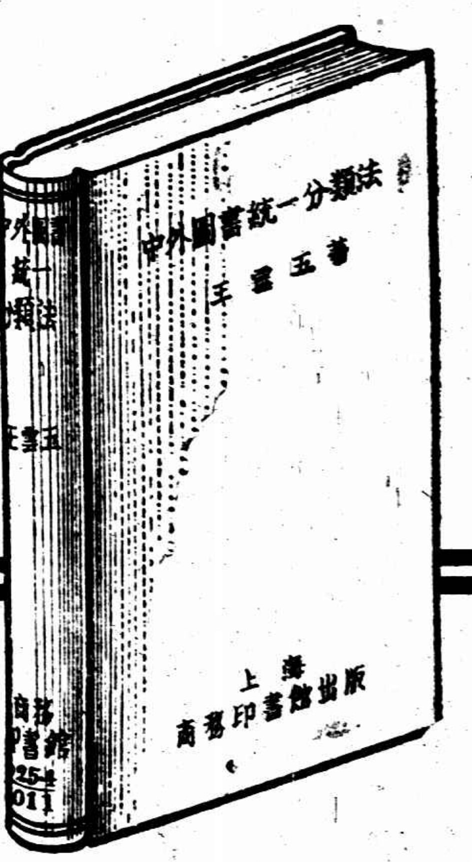

中外圖書統一分類法 王雲五著

▲全書二八八頁 六開本 上等道林紙精印

▲特價 紙面本六角 定價九角 布面本九角 定價一元五角

▲特價截止期 十八年三月底

本分類法據著者自己說,「並不是一種發明,不過是建築在杜威氏十進分類法的基礎上,加以小小的點綴,使更適於中國圖書館的應用罷了。」

其實本分類法至少含有左列的五種發明:

(一)無量數的新類號 (四)簡單活用的標題

(二)中外著者排列法 (五)四角號碼檢字法

(三)不用檢字表的地名類號

因此本分類法具有左列的優點:

(一)原本和譯本可以排在一起 (三)學習最容易

(二)無論何國文字的圖書凡是性質相同的都排在一起 (四)分類最省時

(五)檢查最便捷

本書未出版以前,採用本法的圖書館已有四十多處,凡中等以上學校學生或具有普通知識者經一二星期之訓練,即能應用本法分類,其分類之迅速爲中外各種方法所不及。現在各學校各地方均須設立圖書館,欲於短時期內造就許多編目員以應需要,祇有採用本分類法之一途。因爲本分類的確把艱深的圖書分類法民衆化了。

商務印書館發行

上海東南醫科大學招考男女生

本大學現招預科一年及正科一年插班生(資格)投考預科者高中畢業正科者須在同等學校肄業(報名)自即日起至考試前一日止(考期)一月二十五日上午八時在滬本校舉行(章程)詳章附郵五分函索即寄

主席校董褚民誼 校長郭琦元啓

啓秀女校招生

本校下學期高中初中小學特別班各級及附屬幼稚園均有餘額有志肄業者可即來校報名報名費兩元至二月念七日(即夏曆正月十八日)開學時考臨插班可也章程函索即寄須附郵票一分 校址上海北四川路東寶興路十八號

校長徐婉珊啓

南洋中學招考插班

考期第一次一月二十七日(舊曆十二月十七日)第二次二月二十五日(舊曆正月十六日)簡章及投考須知附郵一分向外日暉橋本校函索即寄

大夏大學暨高等師範工業化學專修科招考男女生

(類別)(甲)大學本科文理教商法一二三年級插班生(乙)高等師範第五屆插班生(丙)工業化學專修科第一屆插班生(丁)預科一二三年級插班生以上各科男女兼收(報名日期)自登報日起(考試日期)一月廿四念五兩天(章程)印有大夏一覽函索附郵八分招生簡章函索即寄(校址)上海勞勃生路膠州路口十六號無軌電車直達校門報名考試均在本校

淞滬警備司令部政治訓練部緊要啓事

本部書記黃少文與社會科員傅宗讓朋比爲奸竊用本部印章在外招搖撞騙藉名敲詐業已發覺有據當即撤差並呈請司令部及總政訓部查辦在案茲查該員等被撤後在外仍膽敢妄爲除再呈請通緝外惟恐各界受其愚弄特此聲明並望各界如有受其敲詐者迅速來部告發爲要

武漢鞋襪廠新增門市部今日開幕

北四川路仁智里口

▲大廉價 ▲大贈品

花旗套鞋每雙二元五角
網球鞋每雙三元九角
老牌雪花膏每瓶一角五分
各款男女裝沖不支跑鞋每雙六角
男女童絲絨鞋每雙六角
男女童厚毡軟底鞋每雙六角
二磅德國熱水瓶每只一元
女式手皮夾每只一元三角五分
大號開士米牙粉每瓶五角
大號絲帶牙膏每筒四角

男女童皮鞋每雙一元七角至二元五角
大號老牌白玫瑰頭水每瓶一元三角五分
衛生衣每件八角五分
上等軟領半打七角
女裝長統開十米手套每雙八角五分
羊毛手套每雙五角
青年呢帽每件二元二角五分至十元〇五分
籃球靴每雙二元二元五角
學生裝膠底皮鞋每雙三元八角至五元五角

購買皮鞋一雙贈長統真絲襪一對
又購買二元貨物以上另有贈品

青年運動毛襪兩雙七元五分
男裝絲光沖毛襪兩雙四角
男裝雙線襪半打一元
男裝絲襪每雙六角
女裝絲襪每雙五角
女裝跳舞長絲襪每雙七角
女裝雙線襪半打一元
女裝毛線襪每兩雙七角
條子夾邊巾每打一元
廿寸白夾邊巾半打四角

廿寸白夾邊巾半打五角
廿寸白夾邊巾半打七角
女明星絲巾半打一元
男裝開士咪襪兩雙一元
法蘭絨西裝襯衫每件一元五角
男裝開十米手套每雙五角五分
新式領帶每條一元一角五分

南京路抛球場 麗華公司 大減價 祇有五天

上海縣商會 總商會 閘北商會 啓事

茲讀上海新聞報載該報全體同人宣言及上海市黨部與該館同人往來函件無任驚異查該報輿論公正銷數最大在新聞事業中有相當之地位果如該報所載於社會輿論黨國宣傳關係極爲重大本會等爲商業公衆團體對於此種與民衆有重大關係之事件不能坐視用特登報表示應將福開森所售之報權先儘老股東及該報同人優先收回特此公告

上海永安公司冬季大減價十二天

由夏歷十一月廿二日起

萬國儲蓄會開獎通告

本會照章於昨日(十五日)開獎所有得獎號碼單登在後幅第二張務請 閱者注意 會址法租界愛多亞路七號

航空界注意

美國馬亨利廠製造萊因飛機特委託漢口美商美信洋行爲遠東獨家經理

啓者最近世界宣傳全球注目之美國飛行家林伯大尉作長途飛行橫渡大西洋由紐約至巴黎開航空界一新紀元引爲榮幸其所駛之聖路易士號飛機即敝廠所造萊因 Mahoney Ryan B-1 機也現在中國廣東航空處張惠長處長陳慶雲副處長先後駕駛廣州珠江兩號飛機長途飛行亦係此機由東西而至南北幾徧全國博得各處熱烈歡迎並經張陳兩君盛稱萊因飛機構造堅牢駕駛靈敏極表滿意中外飛行家皆如此推重足見他項飛機未能及其完美矣近由敝廠委託漢口美商美信洋行 L. E. Gale Co. 爲遠東獨家經理際茲航空事業各界目爲急務如荷 諮詢萊因飛機詳情請與漢口美信洋行接洽必能竭誠貢獻敬備 採納

美國馬亨利廠萊因飛機遠東獨家經理

漢口美商美信洋行總經理蓋樂

特別啓事

電訊

楊森免職查辦 國府昨日下令

◎國府令、全國統一、訓政肇基、而四川內訌頻仍、十七年來迄無寧日、政府軫念川民、亟思和平建設、業經任命人員、成立省府、指示政略、限期實行、原冀川中將領、咸戢兵戎、共同建設、乃省府未成、而戰事又作、迭據劉文輝・劉湘・鄧錫侯・田頌堯等電稱、楊森實爲戎首、政府以川省邊遠、眞象難測、未便以片面之詞、遽加處置、正核辦間、忽據楊森皓(十九日)電、竟謂聯合同志、一致討伐、請將劉湘等撤職治罪等語、是稱兵鬨釁、責在楊森、該楊森係因案免職查辦之人、政府望治情殷、曲加原宥、從寬免於查辦、並經任命爲四川省政府委員、不究前愆、藉觀後效、不圖國家之任命、不足戢權利之野心、民衆之流離、不足發悍將之顧慮、自專征伐、目無中央、斷難再事姑容、任其跋扈、楊森着即免去本兼各職、聽候查辦、其善後事宜、着劉湘劉文輝鄧錫侯田頌堯共同負責、妥爲處理、一面各約束所部、駐守原防、聽候中央派員查明辦理、以肅周局、而肅軍紀、此令（南京十五日下午十一時電）

編遣兩草案審查完竣 今日可續開大會

◎國軍編遣會議兵額及實施編遣辦法大綱與編遣進行程序大綱十五日已審查完畢、定十六日下午三時開第四次大會、通知十五日晚可發出、（南京十五日電）

◎國軍編遣會議兵額及實施編遣辦法大綱與編遣進行程序大綱審查會、十五日下午仍在三牌樓軍政部禮堂開審查會、到會人員與十四日同、由審查委員長馮玉祥主席、討論結果、兩案併編爲一案、大體底爲通妥、至六時始散、當由何應欽回總部報告蔣委員長、（南京十五日電）

行政院會議

◎十五日上午十時、國府行政院開第十一次會議、主席譚延闓報告、寧夏省府主席門致中十日電報告、十日在寧夏補行宣誓、成立寧夏省政府、討論事項、㈠國府文官處函、爲奉主席交下內政部呈、爲遵令擬具公安局長貪緝治匪考績條例及地方保衛團條例草案、請鑒核、又縣長辦理盜匪案件考績暫行條例、前經呈奉明令公布在案、現在應否修正、並乞示遵呈一件、經第十次國務會議決交行政院復審、檢同原件請查照辦理案、決議修正通過、呈請政府公布、㈡財部長宋子文呈、爲統計全國財政起見、依據全國財政會議議決及財部組織法第二條之規定、擬送財政部監督地方財政條例、並附呈理由書請鑒核轉呈政府公布施行案、決議條例修正通過、呈請政府公布、㈢內政部長趙戴文呈、爲民政會議送部核辦之興辦水利防禦水災獎勵條例、茲經審核修正、檢呈修正條例送請鑒核轉呈政府備案施行案、決議修正通過、呈請政府公布、㈣國府文官處函、爲奉主席交下財政部呈請確定議案以新增關稅全部或至小以三分之二撥充建設經費一案、經國府會議議決交行政院、錄案函請查照案、決議指定宋子文・孫科・王伯羣・審查後、再呈復、㈤孔祥熙呈送商會法草案、工商同業公會條例草案、請鑒核轉咨立法院議決呈請國府公布案、決議轉立法院、㈥孔工商部長、呈爲擬具消費合作社條例草案、並附說明書、呈請鑒核轉咨立法院議決呈請政府公布施行案、決議轉咨立法院、（南京十五日電）

首都政聞

◎國府十五日令、外交部科長張維城已另有任用、應免本職、任命朱叔源・沈壽宇・吳天放・爲外交部科長、（南京十五日電）

◎財部委陳洪爲鳳陽關監督、蔣守一陳元清爲江蘇郵包稅正副局長、（南京十五日下午十一時電）

何健進駐萍鄉 剿匪區域劃定

◎何健因各部隊集中完畢、十五日率特務營一營進駐萍鄉、第六師師長職由羅參謀長代行、（長沙十五日下午五時電）

◎何健劃定平江・瀏陽・醴陵・攸縣・茶陵・酃縣・桂東・汝城・及上猶・萬安・泰和・安福・萬載・永新・銅鼓・萍鄉・蓮花・遂川・十八縣爲警備區、七溪嶺・古城・隴市以南、十都・大院八字水以東、石門嶺大汾禾源以北、藻林五斗坑東坱伞山以西爲接戰區、傳共匪以二十八團駐寧岡對永新、一團駐古城對蓮花、二團駐大隴芳坪對酃縣、各施警戒、彭德懷守井岡老巢、朱德在寧岡、毛澤東在五井、黃公侶在古城、（長沙十五日下午五時電）

濟南日汽車撞傷崗警

◎十四日下午三時四十分、日商山東倉庫運貨汽車、在剪子巷將崗警黃某撞倒、頭部受傷甚重、（濟南十五日下午五時電）

天橋牌 香烟
他們都說！天橋牌又佳又廉、、

武漢日商全部關門 將令海軍逞威？

◎漢口郊外、泰安紡紗廠工作至今日、始行閉鎖、對岸漢陽之日本棉花工廠亦行關門、日人方面之公司工廠、至是全部休業、（漢口十五日電通電）

◎今日江濱有一衣中國服裝之日人爲糾察隊拘獲、解至罷工人辦公處、旋由日領事函知交涉員、乃得釋放、聞日領事擬提出嚴重抗議、據謂該日人改裝、乃因欲赴法租界探視其住所、恐爲糾察隊阻撓所致、除此事外、大局未有變動、（漢口十五日路透電）

◎外務省對於漢口之時局、聞曾向漢口衛戍司令及國民政府提出抗議、據覆擬設法處置、但目下仍無轉機之象、日本或將取海軍行動保護日人之生命財產、（東京十五日路透電）

◎此間日文報載稱、日領事等已接東京訓令、如中國當局不允取締糾察隊之活動、則將命日海軍取嚴厲行動、（漢口十四日路透電）

漳州肅淸日貨

◎漳州反日會決十五日起全市肅淸日貨、（廈門十五日下午十時電）

東北政委會成立

◎本月七日成立之東北政務委員會、定於本日午後三時舉行正式就職典禮、委員十三名、姓名如左、張學良・張作相・萬福麟・沈鴻烈・莫德惠・劉哲・翟文選・劉尚清・袁金鎧・張景惠・王樹翰・方本仁・湯玉麟、（奉天十四日東方電）

◎聞奉天日總領事曾奉命詢問張學良因何處決楊宇霆、將否因此發生騷亂、張迄今未覆、（東京十五日路透電）

北平政分會決案

◎北平政分會十五日常會張繼・李宗仁・商震・何其鞏出席、㈠天津英美煙工會呈指委莫子鎮藉黨營私、請查辦、交津市府查復、㈡冀縣永清縣懷柔縣等指委張道生等詐財、交省府嚴行查辦、㈢正定縣王化機等率共黨將縣長公安局長禁錮遊街、全城閉市、交省府嚴辦、並通令各省市政府、如藉黨干涉行政司法、立予嚴懲、以維法紀、（北平十五日下午五時電）

于世銘被捕

◎前直魯軍長于世銘、十五日被捕、押衛戍部候審、（北平十五日下午七時電）

閩省實行裁厘

◎閩省十五日全省實行裁厘、十六日起徵特費稅、以資抵補、（福州十五日下午十時電）

岳維峻抵淸江浦

◎岳維峻昨晚由泗陽抵淸江浦、師部設湖南會館、（淸江浦十三日上午三時電）

粵建設討論會之進行

◎建設討論會十四日議決先組財政教育民政建設各種專門委員會、以四廳長爲主任委員、其餘委員亦已推定、（香港十五日下午九時電）

珠江號由梧返粵

◎珠江號飛機、十四日下午四時由梧載陳策返粵、（香港十五日下午九時電）

◎陳策十四日派技士伍景英・參謀李英傑赴港、試航堅如艦、（香港十五日下午九時電）

兩日艦赴粵

◎兩日艦將來粵、一名廣東警備艦宇治號、一名長松治次郎號、約十七日抵港、（香港十五日下午九時電）

北平彙聞

◎張之江丁春膏十五日午抵平、張將住協和醫院養病、（北平十五日下午七時電）

◎法使十五日訪英使、談關稅事頗久、（北平十五日下午七時電）

◎河北教育廳十五日移交北平大學、（北平十五日下午七時電）

北平公債市況

◎十五日公債市、九六開盤二六、收盤二五八七五、鹽餘七五三、春節五六四、二五庫券七八、成交一百二十萬、（北平十五日下午七時電）

上海南京路 香亞公司 贈送 精緻美人畫
購畫者請速來以免畫盡見遺
敝公司印有精緻美人畫兩種專送購物諸君以酬惠顧的雅意該畫分A B兩種現A字畫已印成特定期分送由十二月初一至二十日止凡在期內到南京路敝公司購金鐘牌化粧品足洋五角者奉送一張足一元者奉送兩張多照類推幸勿來遲至失機會

要聞

日軍扣車 魯政府對日辦法

津浦路南北段至今未能通車、實因日軍在濟南扣留車輛、阻撓交通所致、外交方面迭與交涉、茲聞山東省政府主席孫良誠、分致行政院及外交財政鐵道軍政各部報告、日軍在濟南扣留車輛、阻撓交通、交涉先開鹽車、亦置不理、請向世界聲明、以揚其隱、又魯省應償鹽務借款、在此期內、應由日本負責償淸云、（中央社）

張魯泉 日方公然庇護 魯交涉員抗議

張魯泉在魯勾結日兵土匪、驅逐洛口黃河縣政府所設貨物稅局人員、因被當地警局於去年十二月念五日在其家抄出步厘槍十一枚、僞關防五顆、內中三顆、一爲自治團防軍山東總司令鈐記、一爲山東自治團防軍關防、一爲自治團防軍第一路總指揮關防、此外尙有委任狀多紙、及羽黨仮銀東等二名、遂將張魯泉拘押警局、不料嗣由日領方面會同日軍特務機關大尉二人、強迫警局將張魯泉釋放、聞我國特派山東交涉署方面以爲張魯泉早經國府明令通緝在案、乃猶不知斂跡、又復擾亂地方治安、事據確鑿、而日方竟復公然庇護、實足助長內亂、違犯事理、因致函日本駐濟領事提出嚴重抗議、並聲明凡此後張魯泉所有不法行爲、及擾亂地方治安情事發生、均應由日方擔負完全責任到底等語、一面復分函駐濟其他各國領事、以廣宣傳而明眞相云（中央社）

覆試公費留學生 應由中央主持 鄂教廳請備案不准

鄂省教廳日前覆試公費留學生、考試錄取多名、向教部呈報結果、請予備案、此次覆試落第學生、以教廳措置失當、評分不公、事先旣未向中央請得覆試之權、事後又任意變更標準、以致考試結果全非、特聯名電呈中央、願就教部舉行覆試、教部方面、亦以是項覆試、應在中央舉行、頃已指令該廳謂公費留學生覆試、應在中央舉行、一則尊重考試制度、一則免致流弊叢生、該廳所報覆試結果、懇予備案一節、殊屬不合、礙難照准、證書護照、皆毋庸議云云、

□□□□

冬令補品 自來血
經曰冬不藏精春必病溫自來血爲添精益髓之神劑有回天再造之功能療諸虛治百損本無限於冬令也惟體虛身弱之男女老幼趁此藏精之冬季服之則尤能免來春之意外比服一切滯膩害胃之膠滋藥爲效確而功偉耳諸君試自稔君家誰爲最虛弱者先令試服一二瓶其效力自不待煩言也未雨綢繆時乎不可失
▲自來血大瓶二元 每打二十元 小瓶一元二角 每打十二元
上海四馬路五洲大藥房發行
第一支店大馬路 第二支店北四川路
各埠分店及各大藥房均有出售

寧波破除迷信大會 東嶽廟偶像搗毀

寧波市破除迷信大會、於十三日在中山公園舉行、到各界代表暨各校童子軍等千餘人、由市指委陳伯昂鄞縣陳寶麟等相繼演說、旋即整隊出發遊行、由市指委姜伯喈臨時報告云、我們今天是根據黨政軍警法聯席會議議決案來舉行破除迷信運動大會、先打倒東嶽宮都神殿鄞都殿的菩薩、現在有一種謠傳、就是說府城隍廟已經出了許多金錢、不會再去打倒了、這種話完全謠傳、城隍廟我們也要打倒的、不過差兩個日子、不但城隍要打倒、不論什麼菩薩都要打倒的、打倒偶像是國民政府內政部命令、云云、繼由遊行總指揮左天虹、指揮周心萬趙見微應錫藩沈煥傳信夫王寧濤等爲先導、四中效實商校一女小工整會商協會農協會學生會市縣婦協會海員工會對日會各機關約計千餘人、出發遊行、直至東嶽宮、總指揮左天虹、即命四中商校童子軍分排二旁、開始工作、兩校童子軍均用木棍向二廊偶像用力搗毀、東嶽宮大殿有暖閣一座、中有東嶽大帝、當時總指揮左天虹、即奮勇至閣、劈下東嶽大帝之首、後至都神殿、見偶像均已不翼而飛、故無從搗毀、遂整隊至東門街散會、

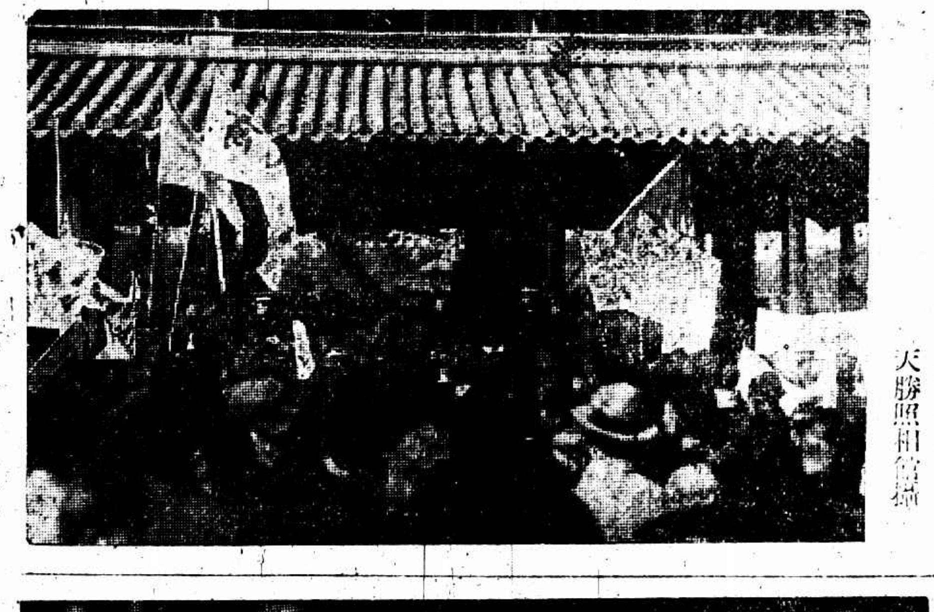

㈠寧波破除迷信大會在中山公園出發時情形 天勝照相館攝

㈡童子軍搗毀偶像 天勝照相館攝

㈢寧波市長羅惠僑在東嶽宮演說 有△者羅市長 天勝照相館攝

今日廣告擁擠一部份記載改入[illegible]

代替考取

本報、旅經第二師長顧祝同派徐耀庭查辦、風……派由督察長蔣叔琦、帶領保安騎巡等隊、至司令部、將王匪提出、驗明正身、當即在軍法處門……及符號皮夾等物、帶局盤詰、據供淸江人、以前當兵、本月十一日、糾同七八人、同往襲秋泉、……

張璧月陳訴案情

……四海、永作伴侶、享無尚自由幸福、月查得伊備密函數件、訂婚宣示紙兩張、逼迫我前簽名蓋章……

黃借璧池名與父母函

我的父母親呀、你的女兒這次來……

代替考取 開除學籍

中央黨務學校學生程生民・譚實義・葉昌明・入學試驗、請人代考、報到時驗對像片及筆記、亦請原考人代替、及將服裝領後出校遞換、故未發覺、該校前復驗一次、並甄察體格、葉恐驗出、請病假二日、以圖避免、後聞請病假者亦須受驗、乃慨然自認、以期末減、昨聞該校已勒令出校、並責成保人追繳出校一切費用

援助師範生 免膳運動

江蘇省暨南京特別市所屬各民衆團體、爲援助師範生免膳運動、日昨在南京女中擧行聯席會議、議決對於江蘇全省師範生免膳運動、切實援助、聯名呈中央黨部執行委員會、恢復師範生固有待遇、推定省市靑年整委會負責起草、

懷遠搗毀黨部案 王樹與被傳看管

蚌埠通訊、皖北懷遠縣指委會、因打倒城隍、被民衆搗毀情形、已迭誌本報、茲經第二師長顧祝同派隊彈壓査辦、風潮遂告一段落、茲悉當指委會被民衆搗毀、時縣指委宋子開等、向縣政府控告教育會委員王樹譽率衆毀黨、王聞訊自行投案、伸訴被誣、甘願拘留候質、當時有商店四十餘家民衆百餘名、向縣長方然請願、暫行保釋、方縣長當以民氣激昂、恐有意外、遂將王交保出外、後蚌方派員抵懷査辦、以此次毀黨風潮、王樹譽有重大嫌疑、當責成縣政府將王傳至、予以看管、頃聞縣指委會與王樹譽、均已電稟省政府請示、截至十二日尚未接到回電、連日又經縣商會委員楊耀南及該縣紳董楊小鶴常東昇房道生等、出而調解、故已漸趨和緩、所謂民衆代表之何君俠胡建球、近已銷聲匿跡、新劇社委員何繼龍、現在縣政府訴民衆搗毀家庭、縣政府已將搗亂份子馮大邦陳小龍及常某扣留、另案辦理、公安局長李瑤誠、已調任靈璧公安局長、遺缺另委王寶元接充

蘇州 地方消息

王南邦再度鎗決

在無錫槍決復活之匪犯王南邦、經勦匪司令部訊明、并奉總司令部、指令重行槍決在案、十五日下午二時、司令部電知市公安局、派由督察長蔣叔璋、帶領保安隊等隊、至司令部、將王匪提出、驗明正身、當即在軍法處門口、脫衣發綁、逕行押至望樹墩刑場執行槍決、共計兩槍、第一槍從後腦射入、左額穿出、第二槍從右耳邊射進、將天靈蓋炸去一塊、當發綁時、猶口喊寃枉而求饒命、其妻王周氏聞訊、帶同上次之棺木預備收屍、但須暴屍一宵、始准收殮、茲錄司令布告如次、爲布告事、案據蘇州市公安局呈解、査獲本部令發無錫水上省公安隊第二區執行判處死刑槍決復活之匪犯王南邦、即黃阿大一名、當經訊明、呈奉總司令法字第二九三六號指令內開、呈悉、査國家立法、所以誅鋤强暴、維持社會安寧、該匪犯旣經判處死刑、則應執行至死、立方能達到立法目的、雖執行未死、法律無再槍決之明文、然旣未斷絕其生命、應依嚴格立論、着再槍決、以昭炯戒等因、奉此、遵將該匪犯王南邦即黃阿大、令發公安局驗明正身、押赴刑場執行槍決、以昭炯戒、合行布告、仰衆週知、此布、計開槍決匪犯王南邦、即黃阿大、年三十四歲、鹽城人、中華民國十八年一月十五日、錢大鈞、

兩度槍斃之王南邦

無錫

青城市刦案獲盜紀

十一日靑城市七二圖龔家坦龔秋泉家被盜肆刦毆傷事主一案、茲由水上省公安隊六隊二分隊二號巡官劉繼華、率探在萬安市丁巷、捕獲嫌疑犯陳書亭一名、嚴加盤詰、供認行刦不諱、並供出正犯吳志友、當報由朱分隊長親率警探、在東門外亭子橋下公興茶樓、捕獲吳志友一名、並在身畔搜出贓物大銀鐲一付、小銀鐲二付、及符號皮夾等物、帶局鞫詰、據吳供靑江人、以前當兵、本月十一日、糾同七八人、同往龔秋泉家行刦、先在陳書亭家會集、贓物亦在陳家僕分、共搶得二百幾十元、我分得十五元、去年夥刦橫林某姓、打死事主、分得十八元、今年又搶刦江陰航船、分得三十元、陳書亭供稱、北鄉彭丁橋人、與吳志友認識、他們上盜時我未去、後來到我家裏分贓、我亦分得十五元云云、昨晚由朱分隊長備文解送隊部轉解區署訊辦、

南長街之罷市風潮

南門外南長道自跨塘橋至黃埝埈一帶商民、前曾反對闢市通車、頗爲堅決、近以縣政府公安局市政局三機關派員查勘後、決定自正午十二時起、上下行一律通車、自十四日起實行、詎於是日各商店同情一致、且于下午二時起、一律上門罷市、作消極抵制、且齊集二千人之衆、團聚街中、事後由該管公安第三分局長郭漢章率警馳往彈壓、並勸令開市、仍未見效、嗣由包局長親自前往勸導、迄晚仍未開市、十五日上午、復由包局長邀同南里士紳江導山等、召集南長街商民開會、討論辦法、一面先行勸令開市、一面俟與縣府市政局妥籌兼顧辦法、如有當地痞棍、乘機煽惑、希圖擾亂、惟有拏爲首、依法嚴懲、惟聞各商號均於門首貼有一種標語、上書（靑天白日之下壓迫闢市通車）（不達目的誓不開門）等等、態度非常堅決、此事如各趨極端、恐難和平解決也、

慘殺案捕獲兩嫌疑

懷下市浦南厉巷鄉民浦同金將阿根、日前被共匪仇殺一案、已紀本報、前日由被害家屬浦同金之父浦嘉祥、投縣報告、並經該市保衛長朱報告、拘獲嫌疑犯浦子安劉鳳鳴兩名、昨日解縣、由殷承審員開庭訊究、對於仇殺浦同金將阿根一案、均不承認、十五日上午、已由殷承審員率警下鄉、檢驗屍體、再行核辦、

南京

鎗決黃旗會匪嚴正奎

首都衛戍司令部昨提出黃旗會匪嚴正奎一名、綁赴雨花台槍決、宣佈罪狀云、案據本部衛戍團團長呈解在江浦縣續獲黃旗會匪嚴正奎一名、請求訊辦到部、迭經提庭研訊、該犯嚴正奎（即嚴成方）曾於去年六月率衆持械、將該地國總曹紹先之子曹士道、及鄉民徐振民等綑綁到會、嚴刑拷打、勒贖現洋一百六十元、並參加此次湯泉會匪暴動、應即依法處以死刑

阿王遜位於其兄

新舊衝突之結果 新王性情溫和似鳩

記載

十四日北夏華電、西北邊界遍傳阿王辭位消息、據謂阿王阿曼努拉已讓位於其兄殷納雅圖拉、並已乘飛機赴甘達哈、（路透社）

十四日倫敦電、阿富汗王阿曼努拉辭位之說、已由倫敦有責任方面證實、倫敦得此消息、爲之訝異、但路透社近日印度來電、業已表示叛黨猖獗、阿王對其頑陋人民欲加以歐化之努力、必有此結局矣、阿王偕后游歐返國、甫及半年、返開布爾後、即召集各部落酋長諭其改穿西裝、後又大削教師權力、廢除男女隔絕制、民不悅服、卒生變亂、十一月底開布爾叛變發生於谷拉拉巴境、爲時未幾、亂氛延及開布爾、兵士多不效力、阿王雖加給軍餉、欲圖挽回、然已晚矣、阿富汗事變之眞確消息、現不易得、但刻值嚴冬、或不致有大戰事也、倫敦熟悉阿事者認時局嚴重、外人危險固可不必深慮、惟穩固政府何時恢復、則頗可焦慮耳、（路透社）

十五日倫敦電、阿富汗新王殷納雅圖拉、係前王阿曼努拉之異母兄、年長四歲、現四十一歲、渠爲回教正宗派、頗崇奉教師、聞對英素表同情、故對印政府亦無惡感、一九一九年二月渠父被弑時、渠處於不得已情形下、拋棄其嗣位權其人性情甚溫和、幼時其父以鳩稱之、喻其柔和也、（路透社）

十五日新德里電、昨日開布爾宣布阿王阿曼努拉遜位、新君殷納雅圖拉即接位、（路透社）

十四日新德里電土國軍事委員團已抵開布爾、（路透社）

十五日新德里電、茲悉阿富汗之叛衆、於一月十三日逐政府軍退入開布爾境、次日占據距京三里之政府軍司令部、並奪獲俯視全城之諸小山、阿王不得已、乃決計遜位、旋由阿衡一隊出城與叛衆訂定休戰約、英使署附近雖有激戰、但受損頗微、外人顯未被擾、新王自阿曼努拉登阼後、即以平民幽居三年之久、新后爲前后之姊、（路透社）

教皇治權

管轄數百畝

十四日羅馬電、據可恃消息、意國政界與教會間爭執已久之教皇政事上權力問題、現已得解決、意政府允將教皇花園東南土地數百英畝劃歸教皇管轄、享有治外法權、成一小邦、並允廢止教皇從未承認之一八七一年保障法、又允酌給教皇意金幣一百萬枚、賠償因政事上權力喪失而起之損失、（路透社）

史拉施夫

被一青年殺死 兇手爲兄報仇

十四日莫斯科電、前俄國台尼金將軍部下重要軍官史拉施夫將軍、已在此地住宅內被一青年殺死、兇手名柯倫堡、已被擒、自稱爲兄復仇、其兄在南俄戰爭中由史拉施夫傳諭槍斃云、査一九一九年史拉施夫爲白俄征服克里米亞、後與台尼金將軍意見不合、退居君士坦丁、後允莫斯科陸軍專校講師、（路透社）

福煦病劇

十四日巴黎電、一九一八年協約軍總司令福煦上將現患病甚劇、公報稱福煦上將患心病、需完全靜養、（路透社）

十四日巴黎電、今夜福煦上將病勢仍甚可慮、但非絕無起色、今日午後公報有醫士七八人署名、（路透社）

十五日巴黎電、福煦上將夜安、（路透社）

中國鷄蛋四千萬抵英

英人大倡保護國貨論調 農民協會提議蓋印爲記

世界新聞社云、據倫敦訊、近有法國輪船一艘裝載中國鷄子四千萬枚至英、英國市場甚爲注意、一般農業家以利害關係、大倡保護國貨之論、且以種種宣傳方法、誣指中國鷄子爲有害衛生、全國農民協會曩曾提議、對於進口鷄子一律蓋印作記、俾購者有所識別、此項提議近已經當局准許、決將於數月內實行云、

按中國出口之猪肉雞子、每遭各國有利害關係方之反對、二十年前、中國猪肉從南京運至倫敦、英報紛載華猪有毒妨礙衛生之說、其後英工黨領袖某氏當衆演說、謂彼常食中國猪肉、味鮮而無害、與英猪無異、羣喙始息、又美國一部分人至今對中國雞子、百計破壞其信用、沃雷岡及華盛頓兩州且立有法律、凡餐館用中國雞子者、須於門外懸一「本館用中國雞子」之牌、然禁者自禁、用者自用、中國雞子依然不絕運銷於美國、每年總值至數百萬元之鉅、

張璧月陳訴案情

黃長典秘密揭露 張璧池尙無下落

徐州通信、徐女中學生張璧月槍擊教員黃長典情形、已兩誌報端、現張尙拘於公安局、未移縣辦理、地方各界、咸以張以年輕女郎、爲女界爭人格、作輕薄少年當頭棒喝、雖爲法律所禁而情有可原、多主於法律之外、另謀妥善辦法以結此案、官方則尙無表示、璧月之姊璧池、（被黃長典引騙定婚約者）尙無下落、伊父張冠卿已由沛來徐、欲黃將其次女交出、設法了結此案、並看視幼女、張業儒、其對人言、大女新喪、二女無下落、三女因事被押、恨不欲生云云、茲將㊀張璧月擊黃後自首呈文、㊁黃長典與張璧池婚約、㊂黃借璧池名與父母函、分錄於左、

張璧月自首呈文

茲有徐女中實小教員黃長典、與月同鄉居住、相距六里、初投逆軍、曾在直魯軍工兵集團司令張起陸部下、充當副官、本欲借此升官發財、及黨軍北伐勝利、逆軍敗潰、我沛縣長接事、伊又投機新青年、借辦黨務爲護符、充女中小學教員、假總理所說靑天白日之下、女子當自由戀愛、以蕩我女界青年、不料月姊璧池、不分好歹被伊蠱惑、幾至喪心病狂、幸被月窺知端倪、力勸姊堅心拒絕、誰知伊狼子野心、假做情魔、與姊書片來信、又恐嚇我姐以家庭如何不相容、環境如何攻擊、現自由戀愛潮流、不如跟我遨遊四海、永作伴侶、享無尙自由幸福、月査得伊情密函數件、訂婚宣誓紙兩張、逼迫我姊簽名蓋章、伏思我姊被伊誘搶上賊船而去、月有何顏面回家、況伊家有妻子小孩全在、我姊自幼訂婚鄰府、家庭羞辱、如何忍受、社會設罵、委實難當、月籌思再四、而出於萬不得已之擧、生死存亡、在所不顧、

開槍擊傷黃長典之張璧月女士 親攝

尙有其姊張璧池照片發表於星期日（二十日）圖畫時報

黃長典與張璧池婚約

茲後願與我妹作終身伴侶、良好夫妻、富貴貧賤、不移其志、環境壓迫愈堅、共心總期戀愛得其完成、意志求其實現、如違此志、有如天日、此致張璧池妹執證、兄黃長典謹誓、監誓陳文鑑、中華民國十七年七月十四日、（張璧池與黃長典婚約同、惟均出黃手）

黃借璧池名與父母函

我的父母親呀、你的女兒這次來南京、專爲解除我的婚約、本來我的初志、在女中後期卒業、再行解除、但是一些忌妒好事的人們、日日造謠、空氣緊張、使我不能夠再到女中受這樣痛苦、同時致使我的父母親、因此謠詠怨我起來、我恐怕二老因這樣謠傳、來停我的學業、所以我決到寧、住同學家裏、辦我的離婚、同時即轉學南京、祈禱我的父母不要煩惱、因這種離婚事、是一個人不得已的、且黨綱法律在所容許、凡思想不落伍的人、要予以相當言論贊助、至封建頭腦的人詈罵、請我的二老、不要聽他、我是不能因家庭幸福、來犧牲我個人意志、祝二老不要煩惱、我心中也就十分安適了、璧池謹禀 一月九日、

黃長典 柴光閣攝

南通

鎭場刦匪在滬續獲三名

鎭場前被股匪洗刦、經縣政府駐滬探員、拿獲顧萃・張利華兩名、解通後訊明正法、刻又在滬續獲案犯羅士殿・周宜發・張賢豪三名、施縣長十四日派警前往迎提、

常熟

西陽鎭發生盜刦殺人案

福山西陽地方、港汊紛歧、北濱大港、本爲股匪出沒之所、十二日夜八時許、忽有盜匪三四十人、分乘民船數艘、駛近西陽鎭、即紛紛持械登岸、口操客音、蜂擁至居民鄒子良家、出匣子砲開槍示威、隨即分頭行刦、子良之子聞聲驚起、於混亂中與盜抵抗、致被開鎗擊斃、各盜復將鄒姓大小、一一綑綁、旋即翻箱倒箧、窮搜多時、意又未足、又將鄒孫及姪二名、綑縛架去、當盜刦鄒姓時、有鄰人蔡生寶者、一時恐極、避往屋頂、意可倖免、詎被盜以電筒照見、即被開槍擊斃、事後由鄉人奔報福山鎭第五分局、局長陸天傳聞訊、以該處警力單薄、未敢遽往、時適縣公安隊水巡隊長王警南在鄉、晤商後、即提派專差到城、調隊剿捕、水上公安隊李隊長聞訊、即趕赴該鄉、與該鄉防局張主任等作短時間之會議、宣佈臨時解嚴、在殿山一帶、施放步哨、一面由水巡隊趕赴江邊勦捕、詎至江邊、而盜舟已開入江心、乃擧槍射擊、盜亦還擊、相持約二十分鐘、卒以盜船去遠、未能弋獲、十四日縣公安局長錢仰周、已帶隊下鄉勘驗、

寧波

共黨解省感化

共黨江聖棠・朱浩州・陳春霖・黃光亞・邵自藩・鄭輔星六名、經寧波特種刑庭判決、送杭州反省院感化、於昨派法警押解赴省、聞江朱係滬埠共黨、黃係湖南共黨、餘係溫台解來者云、

公路公債會成立

鄞慈鎭三縣縣長、近聯合寧波市政府・寧波總商會組織公路公債會、業在總商會開會、設常務三人、以鄞縣縣長・甬市市長・甬商會長任之、會址設鄞縣縣政府、以公債所得千分之十三爲辦公費、不足由五機關分担、並公推鄞縣長陳寶麟爲主席、

經綸廠停辦之糾紛

寧波市經綸工廠自前年開辦、有工人七十餘人、營業尙稱發達、近因發生[illegible]、銷路停滯、不能維持、宣告停辦、有報請總工會遣散工人、工人方面以該廠停辦、有礙生計、亦向總工會請求救濟、該會已轉請勞資調解會處理、

松江

浦南刦案獲盜解縣

浦南汝河一圖馮丙相家、曾於夏歷九月二十九晚被刦、現已緝獲是案正盜阮火全（汝一圖人）、陳阿美（山陽鄉人）、二人解縣訊辦、經杜承審員研訊、據供承認夥刦、各得贓洋八元二角、爲首者爲顧阿榮、餘供支唔、官判押候復訊定讞、

海門

各區分黨部成立

海門縣指委會、因奉省令限期成立下級黨部、業經各指委積極進行、現已將各區分黨部相繼成立、並由各指委分赴各區監選執監委員、茲將當選之各區黨部執監委員錄下、第一區黨部孫介揚・黃成九・謝觀台・沈明張・孫叔謀・（執委）沈景麒・姚江・（候補）朱成榮・（監委）王冰如・（候補）第二區黨部顧鶴山・李德驛・楊之俊・（執委）朱鳳岩・施昆麟・（候補）蔡建屏・（監委）朱斌若・沈書如・（候補）第三區黨部張配榮・陳丙宇・楊品儼・（執委）劉松雲・徐蓑・（候補）袁柳齊・（監委）張世忠・（候補）第四區黨部張國昌・張言嘉・孫仲侯・謝建新・顧惜君・（執委）吳懷員・劉仲元・（候補）黃謙平・（監委）符秀文・（候補）現該委等已相繼宣誓就職、

捐募習藝所經費

海門游民習藝所長陳訓丹、前現調擴充習藝所意見書、呈請縣政府核准、現因因經費支絀、擬從事捐募、已由縣府印發捐冊、令飭各區行政局籌募、其新址已擬定茅鎭新典當房屋、內部可容游民五百名、一俟經費有着、即籌備開辦、

揚州

國術研究社成立

江都國術研究社、十三日午後二時、假南河下關廟開成立大會、首由段鵬程、報告籌備經過、嗣旅部代表沈一鳴、六十團教官趙海屏、師部副官長包凱、黨部王佐才、等相繼演說、末由全體社員、表演各種武術、

清江

泗陽匪首鎗決

由皖竄泗之大股匪徒、經由第十師劉鶴鳴將聯合隊警擊潰、並拘獲著匪徐勝魁・徐遵祥等三名、解旅部審訊、供認不諱、旋即電准揚州師部、將該匪等執行槍決、

如皋

共首徐芳德就逮

前經縣政府懸賞通緝之共黨首領徐芳德、於十日上午在盧港區奔家巷地方、被駐防該處之公安隊捕獲、並當場擊斃徐之護兵楊成宜、生擒李二各一名、徐左臂亦受重傷、公安局得報、於當夜派隊會同市保衛團前往迎提、於十一日下午押解來城、並將楊屍梟首示衆、五時許縣長至公安局會審徐芳德、關防甚爲嚴密、聞已電省請示、

焚刦慘殺案迭出

南鄉鎭濤區小圩橋陳少卿家、於八日晚七時許、突來匪徒多人、手執刀槍、幸陳聞聲先逃、匪乃縱火焚屋、頃刻間房屋十六間及所有財物、悉成灰燼、損失數千餘元、又十二日下午七時、有匪徒十餘人至石莊區徐家洋園地保孫得勝家、孫家大小男女、已逃避一空、匪徒尋人不着、縱火焚屋而去、損失甚鉅、又石灰莊丁某家、於同日下午八時、忽來匪徒六人、當被刦去現款三百餘元、及金飾多件、又五日石莊北夏家莊冒寄北家、被匪刦去五十餘元、又同時三八房農民朱炳榮家、亦有匪徒數名、向該姓索洋一千五百元、限三日內繳款、否則焚燬房屋、臨行刦去現洋十餘元、又車馬湖區沈家甸農民沈連、於八日下午六時許、在家正與家人談話、忽來匪徒三人、不問情由、將沈槍殺而去、

湖州

曹家兜魚行主被綁

錢家潭曹家兜開設魚行之曹春寶、於六日被匪綁去並刦去財物不少、臨去留函、限三日往太湖取贖、現曹父小了頭已報請縣政府追緝、

北城牆開始拆卸

吳興建設委員會、議拆北城牆、以寬道路、早誌本報、今已招工標定、開始拆除、

平湖

高麗雯請婦協會援助

平湖某女校學生高麗雯與嘉興人高鑑婚姻糾葛一案、第一審高鑑敗訴、上訴於高等廳、高麗雯昨以未婚夫高鑑兒戲婚姻、强迫解約等詞、呈請婦女協會援助、經該會第三次執委會決議、准予轉呈省婦女協會函請高等廳維持原判、以維女權、

新光 The Eastern Times Pictorial Page 時報

八年一月十六日

楊森再免職查辦 國府昨日下令
阿富汗京城被劫 阿王遜位於其兄
張璧月女士自首 陳許案情 (有銅圖)
交通部無線電台開始收發國際電報
姊夫綁小姨 星加坡路一案破獲
華界緝獲屢犯劫財殺人之大盜(有銅圖)

洪深在「趙閻王」新劇中扮演之神氣　是劇今日在上海新中央戲院表演

Mr. Hung Sung in his new drama "Chao Yen Wang."

法國新任運動部長百代肖像

Sport-folk in France have now their own minister in the person of the Deputy M. Henri Pathe.

新開放之國立北平圖書館

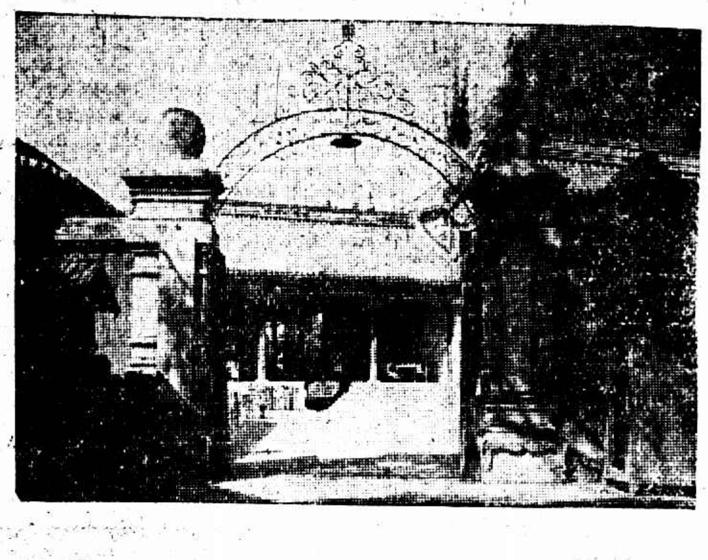

A 圖書館正門　中海居仁堂　蔣漢澄

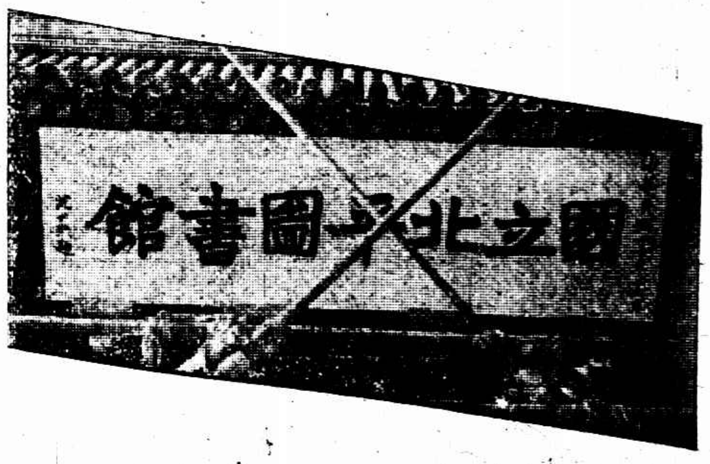

C 圖書館匾額正在工作中　魏守忠

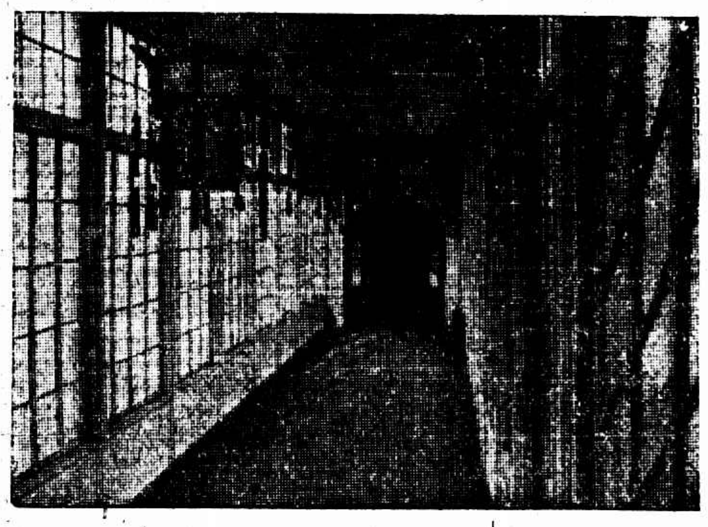

B 前書庫至後書庫之通路　魏守忠

D 馬路上新牌示　魏守忠

北平圖書館搜羅宏富爲全國文化淵藪歷年僻處東北城方家胡同因陋就簡房舍既嫌狹隘閱覽又多不便現已遷至中海居仁堂新址於一月十日上午十時行開館禮

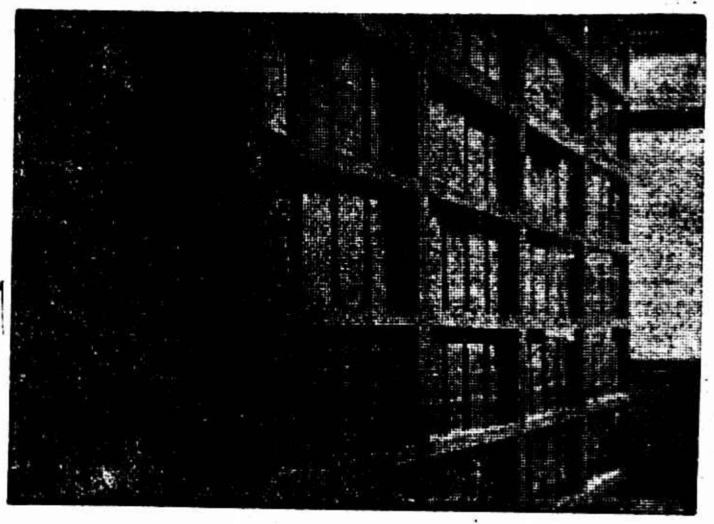

F 四庫全書書庫之一部　該館所藏四庫全書爲全國最完備者原藏熱河避暑山莊文津閣民國元年運平共三萬六千三百冊　蔣漢澄

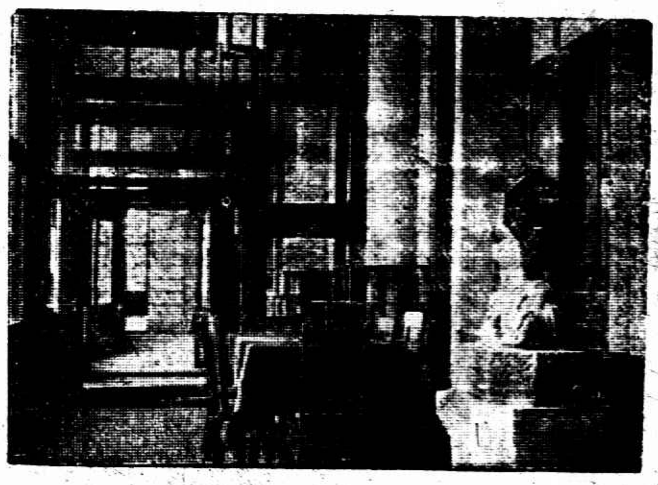

H 閱報室在居仁堂兩廊光線充足　蔣漢澄

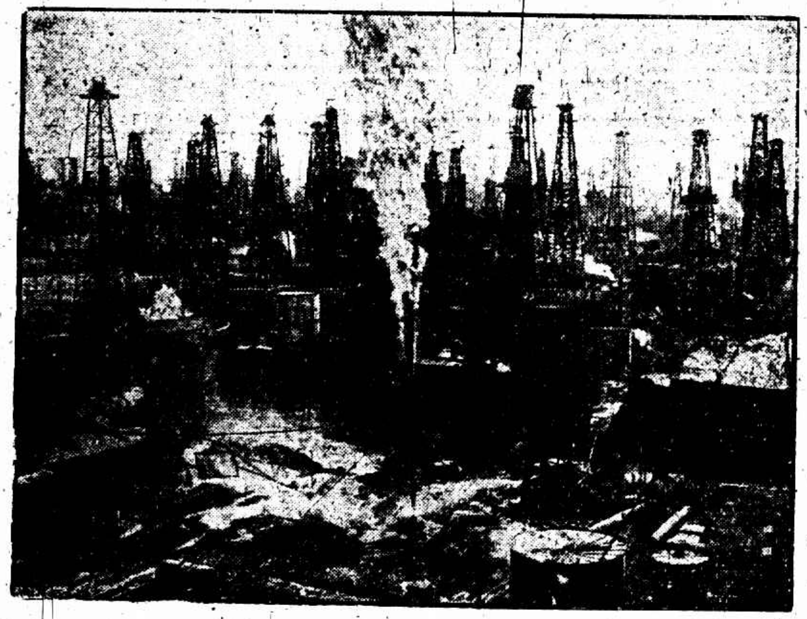

美國加州聖脫勿汕井失火每日焚去火油六千桶及四千萬立方尺之煤氣焚燒已歷數星期之久工程司多人費盡心機方能將鐵管放入井中圖中鐵板之壁爲預防延燒他井而設

"Celtic" the White-Star Li es large passenger liner which stranded upon the rocky coast of England will become a complete wre k. The cargo is now being unloaded, as shown in the pi ture The steamer is insur d for 4 and half million kroner.

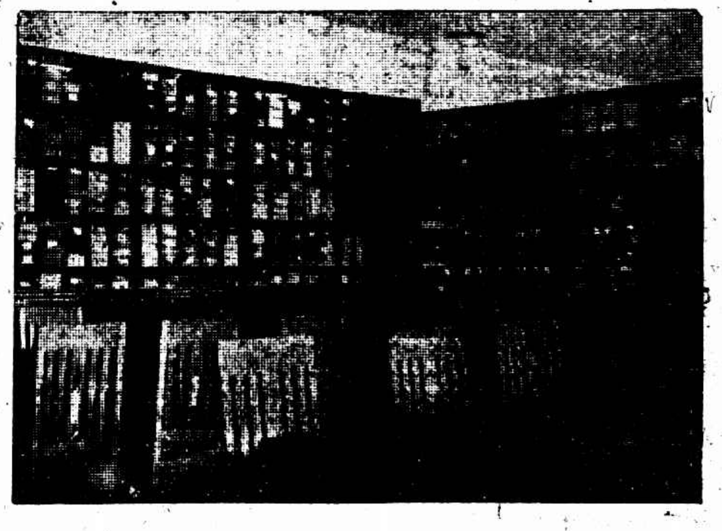

E 普通閱書室　蔣漢澄

I 普通書庫內容　魏守忠

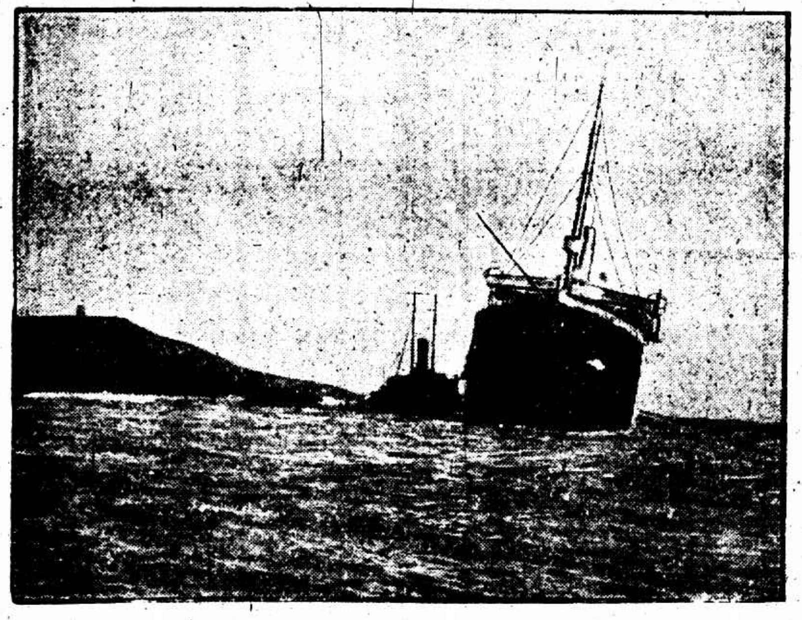

白星公司人郵船塞爾克號近在美國附近觸礁幾完全沉沒圖爲將貨物起出之情形該船保險額爲丹洋四萬五千萬元

600 barrels of petroleum and 40 million cubic feet of gas are consumed daily by the fire which is raging at the Sante Fe well in California The fire has blazed for several weeks but the engineers when this picture was taken had only managed to put a pipe on the well. The wall of the iron plates seen ... the other wells

G 經典書庫、櫥內所藏均唐人手寫之經　魏守忠

J 善本書庫之一角　魏守忠

The Peiping Public Library opened on 10th anuary (A) The entrance. (B) A scape of the corridor (C) The new votive tablet just in varnishing. (D) A bulletinboard beside the street (E) The general reading room (F) A part of heritage from the Four Bookdepots. (G) The religious books of Buddha (H) Newspaper reading room. (I) The inside view of the genaral book department. (J) A part of valuable books of antiquity.

上海紀載

日人將有重要會議
軍政要人紛紛來滬

國聞社云、據日領署消息、近因日人積極進行中日交涉、故日本各方重要人物來滬者頗多、松井上將原定昨日抵滬、嗣因與芳澤公使有所接洽、故改定於本月十九日與芳澤同乘上海丸抵滬、因交涉頗有發展之勢、故抵滬後將有重要會議、現在日本之船津氏（在華紗廠同業會理事長）等重要人物數人、亦已被邀同船來滬、佔據濟南之日軍特務機關長佐藤大佐、今日將由濟南到此、參與此項會議、昨日日本駐滬陸軍武官室、正式否認在滬召集武官會議之說、然此僅名稱上之區別、因事實上會議必須舉行也、

日軍參謀調查漢口案件
梅崎已於昨晨出發

漢口日人毆傷華人案件、近益擴大、駐滬日總領事矢田、已與駐滬武官商定、特派陸戰隊參謀梅崎赴漢口調查、梅崎已於昨日乘南陽丸赴漢、駐滬陸戰隊一部份、日內亦有出發赴漢之勢、

壓迫下之奮鬥者
青島白話報經理張樂古
報館被封化妝女子逃出

青島平民白話報、以向抱民族精神對日本非理壓迫、屢有翔實紀載、致觸日人之怒、曾兩次封閉其報館、第二次并捕去胡博泉、張漢成兩記者、現尚生死未卜、該報經理張樂古、因日人懸價通緝、化裝女子、避往煙台、再經天津赴北平、由北平京報社長邵湯修慧女士另印青島平民白話報平津號一次、再赴漢口、由漢口中山日報編輯陳紹虞君捐印青島平民白話報武漢號一次、張君現已由漢來滬、在滬聚集該報記者七人、擬日內偕赴首都向中央呈報經過情形、

游街 沒收賄洋 密報人給獎百元
從嚴檢查劣貨懲辦奸商

市反日會於十四日開第六十六次執行委員會議、報告事項、㊀上海盛鏡琳來函、爲復斷無私進劣貨請諒解由、（再查）、㊁上海永新廠來函、爲呢帽八只、請求照價賠足由、（不理）、㊂檢委會來函、爲據報查獲光華大批劣貨、應向該廠嚴重辦理、並請給予報告人獎金由、（報告人獎洋一百元）、討論事項、㊀檢委會來函、爲奪紗者趙治君等已扣留在案、（議決）暫予扣留、㊁檢委會來信爲查獲信大染廠日貨紗線、並有韓澄清等阻攔、今將該人帶會請示辦法案、（議決）將日貨紗線全數交出、帶會之人准予保釋、㊂檢委會來函爲呈送源順海味行賄洋二百元、請從嚴懲辦案、（議決）一、交調查科檢委會會同辦理、二、賄洋沒收、㊃江蘇交涉公署來函爲轉函請求即查森泰木箱酌核辦理案、（議決）覆查、㊄檢委會來函爲扣留奸商謀芳來特提出辦法三條案、（並附陶惟心報告）、（議決）一、五三以後所進劣貨一律充公、二、押謀芳來游街、三、警告方椒伯包庇奸商、㊅調查科報告科務會議決案三件請予核議案、議案附下、（甲）請規定密報人破獲日貨獎勵金案、（乙）請秘書通知以後凡有本會放行信之貨、請即放行、否則請檢委會將不放行理由、批在該信上、以維反日會威信案、（丙）柏堅同志拒絕興祥廠賄洋、陳洪洲同志拒絕王興盛賄洋、廉潔自愛、請予獎勵案、（議決）甲、緩議、乙、通過、丙、給予獎狀、㊆第三區黨部來函、爲詢租界內檢查日貨辦法案、（議決）函復請各分部嚴密調查、具報本會、再行核辦、㊇瑞記新號來函爲有通行證之貨被溫州扣不放行、請予照價償還案、（議決）不理、㊈調查科報告眞如祥記案、請從速解決案、（議決）一、密報人先獎洋一百元、二、限三天交出凶手、三、所扣劣紗一律充公、四、函促閘北檢查處主任出席執委會報告經過情形、

魯人請批准各新約
用大包圍政策促日本覺悟

旅滬山東叢報公所、濟會館、爲中日交涉事、昨電中央政治會議云、中日交涉、久延不決、魯省人民、水深火熱、痛苦最甚、頃來外交部主持得人、採用大包圍式之外交政策、使各國通商友好關稅各約、次第成立、日本既成孤立、勢不得不來就範、撤兵之說、已有傳聞、堅壁清野、兩入我殼、惟中比中義等約、尚會久擱未會批准、外交大包圍政策、未得奏其全功、本會舉據旅日魯籍學生報告、田中方且驚金來華、散布流言、藉破壞外交政治之運動、謠諑傳來可令信、而社漸防微、不得不懇然處置、當機立斷、用敢電請將各新約批准、以孤日勢而促覺悟、魯省人民、無任盼禱、

浦江輪渡
陰曆歲首上午開車時刻

▲市公用局佈告 昔每屆陰曆歲暮、本市浦江輪渡乘客必甚擁擠、本局爲定於二月一日（即陰曆十二月二十二日）起至二月九日（即陰曆十二月三十日）止添租小輪一艘、加班行駛、又二月十日十一日十二日三天、因陰曆歲首乘客較爲稀少、特將下午各班停駛、上午各班另行規定、至二月十三日（陰曆正月初四日）起仍照向來班次行駛、合將歲首班次時刻開列於後、仰各週知、

二月十日輪渡班次時刻

東溝開	上海開
上午七點半	上午七點
八點半	八點
九點半	九點
十點半	十點
十一點半	十一點
下午停駛	下午停駛

二月十一日十二日輪渡班次時刻

東溝開	上海開
上午八點半	上午八點
九點半	九點
十點半	十點
十一點半	十一點
十二點半	十二點
下午停駛	下午停駛

□出版

▲飛行記 中華航空協會中法宣傳部、將駐藏長飛行經過、彙輯成册、已於昨日出版、內插圖照甚多、記載亦甚詳盡、封面係礪嘉濟所作、裝幀特奇、每册定價二角、各大書坊均有出售、

▲旅行雜誌 四川路中國旅行社刊行之旅行雜誌、其第二卷冬季號業已出版、文字有首都之游、古城游覽錄、常川壩游記、高麗幕府遊記、漢口之行、巴黎之婦人、實備紙餘圖四幅、爲㊀板橋書本、㊁風象天高、㊂紫湖積雪、㊃渡頭歸暮、另有小說三篇、爲周瘦鵑之梅花兒、徐卓呆之夫人之病、徽六山房之黑海領星等、全書十餘萬言、插圖數十幅、仍售大洋二角、又該誌自今年起改爲月刊、第一期業已付刊、編制方面大加改革、文字如蔣氏館之西歐漫遊錄、蔣竹莊之黃山游記等、均極名貴、預定全年十二册大洋三元、郵費國內念四分、國外九十六分、

▲第一次東征記 東征記一書、爲紀錄當時國民革命軍驅逐陳烱明逆軍之役、爲劉秉粹編撰、劉君現任革命軍總司令部高等參議、當時躬與其役、對於攻守計劃、運輸工程、命令通報等等、皆有詳明紀載、全書約十萬言、軍用地圖、軍要表册、多至三十餘幅、當時提倡軍國民時代、此書實爲紙上之參考書、而一般欲得到普通軍事知識者、亦可於此求之、洵名貴之作也、現爲四馬路中華書局對面衛中和里內大文書店經售、

□商場

▲贈美女畫 北四川路妙綾公司、自舉行買物三元、附贈雅英傑作新裝美女畫片以來、大受各界歡迎、該公司、以該畫片所存無多、特再加印五千張、並訂由今日起、凡買物滿洋二元者、即奉送一張、多買照送、送完即不再版、

▲寧紹輪停班 寧紹商輪公司之老寧紹輪船、昨日起暫告停駛、入塢修理、預定修理期限一月、

□電影

華納名片 華納公司爲美國著名電影公司之一、其出品多富麗堂皇、頗有精彩、夙爲愛好電影者所樂道、大光明影戲院、近以重金購得其新出品、「愛情的轉錄」一片、自星期三起開映三天、片中並加中文字幕、即不解西文之觀衆、亦可一目了然、

陸龍翔兼縣財局長
昨日宣誓就職

上海縣財務局布告、奉江蘇省財政廳委任狀內開、茲委任上海縣縣長陸龍翔兼代上海縣財務局局長、此狀等因、奉此、本局長遵於本月十五日宣誓就職、仰闔邑人等一體知悉、

新任上海縣長兼縣財務局長陸龍翔（王開照相樓攝）

民廳禁演敗壞風俗戲劇
上海縣接到訓令

江蘇民政廳訓令上海縣文云、據鎮江市民賈子彝呈稱、最近上海舞台所編黃慧如與陸根榮一劇、旨趣卑劣、完全與事實相反、在該園祇知投機牟利、不顧其他、各地舞臺相率演唱、遺毒社會、其害固不僅誨淫傷俗已也、現當訓政伊始、戲劇優劣、殊關社會教育、用特呈請鈞廳對於黃慧如與陸根榮一劇、亦乞嚴重取締等情前來、據此、合行令仰該縣長飭屬查明轄境內、如有演唱敗壞風化之戲劇、應一例嚴行禁止、

土案十四人犯不日宣判
在逃之四人缺席判決有問題

江安輪船運土案內之被告王健美等十四名、已奉上海地方法院提起公訴、並經辯論終結在案、茲悉本案宣判日期尚未確定、緣因案情重要、又爲合議庭判、審判長與推事官連日研究事實理由、擬成判詞後再行開庭宣判、預計宣判之日當不出此旬日、至於在逃之王道裕徐阿大李六子金大生四名、檢察官亦一併起訴、惟因在逃未獲、案情業已明瞭、但被告未經申辯、如果缺席判決、則於執行受刑期限如遙不弋獲必致妨害程序、此係法律問題、叩諸律師意見、則謂於法律救濟上、關於此四名在逃被告之判決、或許以停止審判四字作一部結、蓋如此、則不礙及公訴時效、得隨時獲而置諸法、又可不致延誤執行受刑期間、

兩粵賑災會
上海添委員

兩粵賑災委員會前經推定吳鐵城・林煥廷・王一亭・郭標爲上海分會委員、現爲發展會務計、擬更加推盧洽卿勞敬修陳炳謙黃少岩等爲上海分會委員、

縣代表大會
定廿七開幕

縣黨務指導委員會昨開第五十一次常會、議決本縣代表大會、本月二十七日開幕、

聯合新書店
十四家合辦

本埠各新書局、爲供應國內外各同行便於批發及各地人士訂閱起見、特由泰東・光華・現代・開明・眞美善・金屋・太平洋・新月・新宇宙・第一線・創造社・樂群・春潮・遠東・十四家新書局、聯合組織籌備開設一大規模之新書店、仿照先施永安等公司辦法、陳列各種新出版書籍、以及一切學校用品運動器具等種種、任人選購、聞各該書店已於昨日在上海新書業公會開第二次籌備會議、已籌足籌備費一萬餘元、從事積極進行、並已租定上海二馬路河南路轉角三層樓大洋房一所爲市場、不日裝修、即行正式開幕、

國貨赴漢
出發期須緩

武漢國貨展覽會駐滬代表、前召集上海各工廠商家會議、討論各廠出品移漢陳覽事宜、本擬定於十二月十五日起、將陳列出品一律運漢、惟上海各廠商、以中華國貨展覽會甫行閉幕、發還出品事宜、尚未辦理完竣、又因陰曆年關期近、各廠均須結束帳務、對於運漢日期一層、於事實上殊感困難、當時議決、函主張請求延期展緩、俾該會代表許世端致電武漢國展會籌備處請予酌復矣、

王子良管帶
到駿良巡艦

財政部鑒於滬來長江一帶時有匪船販賣私鹽、攔刦商船、特委前滬軍都督府交通科長王季鈺（字子良）爲揚子江駿良巡艦管帶、專任緝捕海鹽及查緝私鹽、現已由揚子鹽務巡緝局下札委任、王管帶業於前日到艦接差矣、

普陀僧恒惭
控定海縣長

寧波普陀山寺僧恒惭、因定海縣長馮中蟄、屢次遣人到山、藉端勒索、因不償大願、竟於月前派法警加以非法逮捕、嗣由中國銀行行長劉季麟出爲調解、始免入獄、恒惭到滬後、即行分呈國民政府浙江省政府報告此事、昨奉國府內政部批示、聽候浙江省政府辦理、又浙江民政廳訓令、已令委員趙詠八迅赴該縣確查具復、以憑核辦、茲悉趙委員經到定山開始調查云、

濬浦局消息
夏瑞福升主任

濬浦總局量水表部分主任西人某、辭職業已照准、遺缺以副主任夏瑞福（華人）擢升、

南洋事
奔走無效果

南洋浦廠停業一事社會局潘局長以私人資格、代爲和解、連日會同總商會馮少山、奔走數次、均無效果、

盛振爲受委
民事幫審官

交涉公署昨發署令、委盛振爲爲本署華洋民事上訴處幫審官、

滬南庇寒所
覓地擴充

上海慈善團體聯合會自於南市閘北設立庇寒所後、南市方面由孫一善主持辦理、頗有精神、近以收容已達三百六十餘人、不能再容、而投所者日有數十人、經王一亭孫一善協商再覓地點、昨由孫君會同社會局馮科長勘得留雲寺後進尚可容留百餘人、即與該寺住持商借、擬作爲南市第二庇寒所、該處房屋無多、不敷設備、即以第一庇寒所已收容之人移寓該處、凡新投者仍須向南車站第一庇寒所請求、

兩路債權團
理事長入都

蘇浙路債權團、理事長楊鴻生製成欠數表册、一再向國府交通部蘇浙省政府呼籲、去年八月卒由浙省政府代表提案通過于交通會議、萬衆稱幸、惟歲月不居、瞬又半載、持券人一方受政府無期延期之痛苦、一方復受自身債權者之威迫壓制、望款不殊望歲、茲悉楊君於日昨首途入都、向主管部、（鐵道部）陳述一切、

改善海關章制委員之選派
十八日在首都關務署開會

財政部關務署十四日爲令飭事、査本署爲改善海關章制組織委員會、由本署派委員三人、該總稅務司署選派熟悉關務者二人、對於各處所陳意見共同審査、以資去取、業經令行前代理總稅務司遵照選派在案、茲定於本月十八日在本署開會、除令派丁貴堂爲該會委員外、合行令仰該總稅務司飭知該員及該署所派人員屆時到會爲要、査海關華員聯合會昨接梅總稅務司批復、呈悉、查本總稅務司前奉關務署令飭派代表二人出席關制討論委員會會議、業經派定本署銓敘科稅務司盧立基、江海關暫署稅務司梅維亮前往出席、此外並無多派人員及擅准該會遣派代表參加列席之權、現此事該會既已呈請關務署核辦、自應靜候關務署裁奪、

法國 山得爾亭利 白濁丸

上海愛多亞路廣西路角
唐拾義 久咳丸
防癆 革咳 唯一 救星
每瓶一元 世界各埠均有發售

淞滬教養院
董事已聘定

淞滬教養院理事長張子廉辭職、社會局於十二日假座總商會邀請黨部暨各團體代表集議、當場議決由社會局起草淞滬教養院組織大綱、並聘請董事、本日出席人士俱推爲董事、所有常務董事等、亦由社會局就董事中聘請、昨社會局已分別發出聘請董事函七十件、又聘請虞洽卿・馮少山・王一亭爲董事會正副會長、王曉籟・陸鳳竹・閔蘭亭・張嘯林・王延松・陳德徵・杜月笙・袁履登・鄔志豪・錢龍章・張一塵爲常務董事、定期本月十八日邀集會長暨各常務董事、討論組織大綱進行方針、目前仍責成張子廉暫爲維持、以待董事接收、

工界代表
已到京請願

上海工界援助四工會、工潮後援會、於一月七日召集全滬各工會代表大會議決、爲南洋煙草工會、新新職工會、洋服業工會、呢絨工會罷工事舉派代表赴京請願、結果推定商務印書館工會、袁士興、海員工會歐文光、南貨業工會方政、法商電水工會馬伯翔、赴京請願、已於前日（即十四日）到京、現寓馬府街中華飯店六號、已與南京總工會左景烈作一度之接洽、一面預備手續、定於明日（十六日）上午至中央黨部國民政府蔣主席、馮部長等處遞呈請願、并於昨日（十五日）下午三時假南京總工會、召集各工會及新聞記者開聯席茶話會、討論一切、

今天首途南征
復旦大學排球隊

復旦大學排球隊、寒假南征、現定今晨（十六日）搭格蘭總統號首途、該隊素執華東排球牛耳、屢獲上海各大學排球錦標、歷四年來、未嘗一敗、其球藝之精、可想而知、且聞本期人才尤爲濟濟、復經數月來慇懃練習、對於托・壓・劈・及合作工夫等球藝之巧妙、更勝從前、惜滬上缺乏勁旅練習、復因該校擴充校舍、舉行募捐、故該隊一方面爲學校作募捐宣傳之助、一方面藉此次南征、得與港粵各校有名球隊相見於戰場、多獲觀摩之益、觀該隊過去成績、及球藝之精、定能滿載榮譽而歸也、又最近西青會發起之排球比賽、該隊因南征之故、不能加入、不克與外國健兒一較身手、只得待歸來後、再與該會之錦標隊作一次比賽、茲錄該隊隊員如下、林華煜（隊長）・劉威林・譚景懿・柯德昌・曹廷贊・謝保常・鄭皆得・吳昌發・趙炳林・麥文康・溫天鵬・關錦麟・黃炳坤（領隊兼教練）・張文奇（幹事）・陳觀星（書記）、

中華足球會
本週秩序
一月二十日（星期日）

隊名及組別	時間及場地		裁判員
東方與昌華（辣）	九時半	籃球場	邵樂平
樂也與亞細亞（辣）	九時半	足球場	陸翔千
星光與友恒（足）	九時半	田徑場	張[illegible]
羅浦與郵務（華）	一時一刻	籃球場	許學書
悅羅與寶塔（華）	三時半	同上	舒鴻
友聲與廣東（會）	一時一刻	足球場	蔣湘青
白雪與震旦（辣）	三時正	同上	陳吉祥
強華與昌華（會）	一時一刻	田徑場	唐仲光
大江與前進（會）	三時正	同上	邵[illegible]

昨賽結果
西青籃球

葡萄牙勝猶太（乙）三八對二八
約翰勝遊艇（甲）四七對三四

健民籃球勝南光

市一體育場健民籃球隊、昨日在該場與南光中學作友誼比賽、裁判員張龍海、三時開始角逐、雙方勢均力敵、遠近投籃、均極準確、健民內外較爲聯絡、結果遂以二十九比二十四勝、又健民足球隊亦於昨日上午與樂也隊作友誼比賽、結果不分勝負、各獲二球、聞二隊將於本星期內、作第二次練習、

兩路同人國術部成立

滬寧滬杭甬鐵路同人會、近年積極革新、設備日臻完善、內如京劇部、設甫二載、成績斐然、今該會委員會、以闡發國術、提倡體育計、特設國術部、懇商武術泰斗王子平爲教師、並擬請馬子貞爲顧問、籌備月許、諸事就緒、已於昨日（十三日）在該會開成立大會、

金帆社將發行社刊

金帆社爲滬上文學團體之一、社長蘇雪林女士、現任滬江大學國文教授、故是社即暫設該大學內、近正續徵社員、並從事編輯社刊一種、專載社員及海上名家文藝作品、以資攻錯、聞該社備有簡章、凡關懷文藝者、均可逕按上述地址索寄、

胡適之赴北平
收回四十萬公債券

吳淞中國公學校長胡適之、准於日內乘車赴北平、代表該校校董會、收回前領公債券四十萬、聞該項債券、六年前即由該校校董王敬芳領取保管、數月前該校校董會、特托校董但怒剛赴北平訪問王氏、王時因事不在北平、但亦因事回滬、後經函電商量、王允交校董會保管、電約胡適之赴北平面談、

暨大最近之出版物

國立暨南大學、最近出版、計有㊀菲律濱研究第二期、係該校菲律濱華僑學生會編印、其第一期早經銷罄、本期倍加精采、㊁訓練處週刊、係該校訓育方面希有之著、㊂財務特刊、係該校財務方面、關於學校經濟之報告、足以估計學校成績之價值、爲辦學之明鏡、㊃教務一覽、有十七年度年鑑、會計學報、經濟學報、教育研究、秋野、此外南洋文化教育事業部、或已出版、或已付印、

交大工程學會消息

上海交通大學工程學會、自今秋開學以來、會員達二百三十人、爲往年所未有、該會每逢星期六日、時有出外參觀之舉、在校內則有種種講演之舉、今該會擬於寒假之前、出版「工程」一册、內容豐富、資料新穎、全書長十餘萬言、現已付印、不日即可出版、定價一角、在海格路蘇新書社代售、

◎學校日記◎

▲放寒假 閘北青雲路中國女子體育專門學校、於一月十二日考試結束、十三日上午十時、舉行寒假休業式、十四日午後七時舉行同樂會、本校體師生與會、歡呼歌舞、各盡其興、且殿以滑稽之游戲、直至九時半、始茶點散會、

▲畢業式 江灣復旦大學、定於明日（十七日）上午十時、舉行第十八次大學畢業式、

交通部 國際無線電收發
本月內掛號概予免費

交通部無線電管理處、自與奉天大電台簽訂通報合同後於昨日起、正式收發國際電報、凡歐美各國、及亞洲土耳其西印度羣島等處、均可通達、因奉天大電台可直達德國、故時間上甚爲迅速、如亨堡來電、祗須十分鐘、巴黎紐約等處、平均在三十分鐘左右、普通電報、凡歐洲下午拍發者、翌晨九時前即可到達、所定價目、歐洲各國每字一元五角、亞洲土耳其一元六角、北美洲及坎拿大一部分自一元八角至二元〇五分、巴拿馬三元五角、遲緩電報、則較定價對折計算、似較水線與建設委員會無線電爲低廉、交通部上海無線電台、現已收發漢口・安慶・宜昌・重慶・成都・萬縣・崇明・開封・蘭州・西安・雲南・奉天・哈爾濱・及東三省各地、暨歐美各都市商用無線電報、茲問交部無線電管理處、爲便利各界起見、自即日起至本月底止、凡發報人聲請登記收報人封號住址者、概予免費、登記地點、在愛多亞路二洋涇橋三十號、

欲進補者

請服 最經濟最簡便最有效之

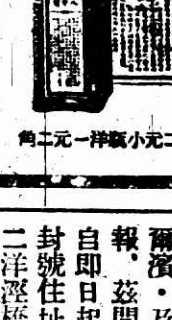

終歲勤勞。精耗神疲。故每至冬令。必宜進服補品。以藉資調養。而欲求最經濟最簡便最有效者。當首推人中寶。是藥不燥不膩。男女咸宜。
能治老年畏寒背痛
能治壯年陽虛腎虧
能治幼年疳積枯瘦
能治婦女經亂帶下
及血虧腦弱精衰元虛等症

大瓶洋二元小瓶洋一元二角

上海四馬路中 太和大藥房總發行
全國各埠太和大藥房及各大藥房均有出售

瘋科趙南石
贈送治瘋草

上海搬場公司
服務最久

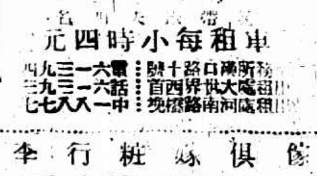

車租每小時四元

傢俱嫁粧行李
拆裝搬好

劇盜屢犯刧殺巨案先後在華界捉住

⋯賀孝友手下有羽黨不少

閘北廣肇路寶康路口七號萬興油廠、本月十日晚七時、被盜匪六名闖入、劫去洋[illegible]衣服等物、共值洋三千餘元一案、已紀前報、茲悉四區公安局已將是案破獲、捕獲劇盜男女[illegible]名口、並起出[illegible]、供出搶劫及槍殺[illegible]案多起、茲誌其詳情如下、

得密報 小夫婦就擒

自萬興油廠被盜後、四區公安局查緝長湯[illegible]、因恐有嫌疑、亦行拘捕、[illegible]甚力、本月十二日、四區偵緝隊忽得一匿名函、內云萬興油廠案中之主要盜匪名賀孝友、（即小毛）、家住金陵路華康路[illegible]康里、其岳父宋文田（即老宋）住海昌路永慶里六號、小毛手下黨徒殊衆、出沒無常、肆其行刦之手段、請往捕拿以除地方禍害云云、偵緝隊得函、當由隊長喬崧生、探員劉少達、督率偵探呂興春、伏國民、李桂卿、會同四區巡官夏選餘、弓正、巡長張樹棨及巡邏警多名、於翌晨五時許、馳往華康路福康里、偵悉賀住十二號、警探乃毀門入內、查視樓下、闃無一人、遂擁登樓上、破前樓房門、時小毛與其妻宋氏（十八歲）精赤條條、擁抱而臥、警探衝入、遂一併捕獲、帶回區、賀身着藍色素緞袍、[illegible]色鐵機緞馬甲、頭戴瓜皮帽、其妻年雖青春、而貌僅中姿、旋經梅區長提訊、賀供二十歲、徐州人、[illegible]搶刦萬興油廠不諱、並[illegible]孝友[illegible]湯鴻池

經嚴訊 供出了詳情

警探既將小毛夫婦捕獲、遂往海昌路永慶里六號、將小毛之岳父宋文田（四十四歲山東人）及宋妻魏氏（三十六歲浙江人）拘獲、[illegible]一併捕獲、

供認前曾搶刦滬西白利南路某油廠及北車站封鐵路工人薪金等、詰其同黨有若干及匿何處、其初堅不吐實、旋經刑訊、始稱同黨有湯鴻池、施美卿（即阿龍）許小[illegible]金子、寶珍、顏以忠等多人、有手槍六支、盒子砲一支、現在顏以忠處、顏住法租界、每日必偕其妻往東新橋街寶裕里滿洲旅館隔壁某燕子窩吸煙、湯鴻池亦住法租界、三日前湯妻衛氏及妻舅衛彩芝、由阜寧原藉來滬、故現湯與其妻開新民路新民旅館九號房間住居、其舅衛彩芝則住於二號房間云云、

查旅館 不見湯鴻池

香湯鴻池即去年十一月三日晚閘北共和新路軍警保衛團捕盜匪至九小時之久、案中之要犯、軍警團當時格斃一盜於虬江路炒米浜、有一盜竄入共和新路湧泰里九號寧波人陳勇坤所設之新興泰木作內、將陳妻王氏擊斃、脫去自身所服之藍布長衫、穿車主衣服而遁、事後軍警於路上檢獲盜所遺落之函一封、函面有湯鴻謀收字樣、遂按信上之地址、將湯拘獲、訊悉乃兄名鴻池、係盜匪之領袖、公安局方面嚴緝未獲、不圖於無意中由賀供出其匿居地點、當由原班警探帶同賀密赴新民旅館、見旅客表上九號房間所書者爲李萬芝、詢於賀、知湯之化名、遂入該房間、則僅湯妻衛氏及一小孩在、不見湯之影蹤、詢之湯妻、答稱不知、乃傳茶房問之、據稱湯於黎明五時許、即起身出外、臨行囑赴海寧路天福茶樓啜茗、警探乃將湯妻及小孩逮捕、復入二號房間、將湯之妻兄衛彩芝拘之、連同該旅館主常州人希友根、併行帶區羈押、時在上午八時

華園中 三人無一脫

[illegible]九時許、[illegible]探帶同賀盜、往天福茶樓、亦不見湯在、乃詰賀除此而外、復有何處所否、賀云、此數日中我等同黨均約定每日上午、在民國路方板橋華園茶館集會、斯時或在該處、亦未可逆料、警探遂往、至則見有一桌三人圍坐啜茗、賀指一服長袍馬掛者、謂即湯鴻池、三人見狀、情知不妙、離坐奔逃、警探追而獲之、詰悉其餘二人、一名施美卿（即阿龍）、一名朱仲甫、當將三人帶區、旋又往東新橋寶裕里燕子窩、候拿顏以忠未獲、現該盜尚在審訊中、候拿獲餘黨、再行解公安局發辦、

綁小姨

牛奶棚主失女案明白！

綁匪就是東床

搜出假鎗與勒贖函件 同時另獲李阿毛一名

西裝人果非善類

滬西星加坡路[illegible]司登牛奶棚、主人爲蔡阿福、近年來營業甚佳、有一帳席、爲蔡之長婿、名李義、上海人、年幼輕薄、曾私用公款數千金、被蔡逐出、嗣後亦少來往、李退職後、日與蔡堂兄之壻朱阿毛（業開車）相近、而李在人前僞稱係某律師之掮客、十七年十二月中旬、蔡宅被封、又綁去蔡女翠文、嗣後由巡捕房查緝、擊斃前來接洽之綁匪一人、而內主票翠文、年僅二週歲、尚未出險、曹家渡六區公安局及公共租界巡捕房曾在暗中查緝、最近公安局偵探查得有一西裝少年、時常在滬西、行動甚僻、遂認爲與此案有嫌疑、乃於昨晨七時許會同巡捕房、至福煦路少年之家、將其拘獲、復在海格路拘獲一人、押至公安局訊問後、始知西裝少年即係蔡之長壻李義、並在身邊搜出假手槍一支、及接洽贖票之信多封、另一人名李阿毛、旋即收押、諭令蔡阿福親來認看、姊夫綁架小阿姨、誠從來未有之奇聞、

湘見港發現海盜 派艦兜捕未查

江蘇水上省公安隊吳淞第四區區長吳果明、前日下午六時、接所屬十七隊二分隊三號巡官報告、崇明湘見港口外、忽然發現盜船一艘、駛近港口、勢欲登岸、幸極力防堵、故即退去、吳區長得報、立派平洋兵艦星夜駛往、會同十七隊所組織之遊巡隊、四面兜緝、不料[illegible]向外洋逃竄無踪、

手術偵捉之劉買賊 懸牌游行示衆

浦東商店受害者不知凡幾

浦東洋涇鎮地方、邇來時有一種匪徒、向各店舖假買貨物爲名、乘隙竊取貨物、手術敏捷、不易窺破、受其害者、不知凡幾、前日午後、若輩又手持油甕、向該鎮西市永興盛購買荳油、乘間又被竊去荳油數十斤、東市倪信大糟坊、亦被竊去荳油數十斤、事後經永興盛店主倪信大經理等先後投報三區二分所暨第七隊保衛團請緝、旋經第七隊長率同團員、在南弄堂口三元棧內、查獲是項匪徒安徽人尹林雲尹家君等三名、並油甕六只、內藏贓油數十斤、金隊長略詰一過、即送三區二分所、唐所長命書明案由於木牌上、懸掛三犯背上、派警押往犯事地點、游行示衆三日、以儆效尤、

賭徒近百

昨日密往破獲吳淞路賭窟

虹口捕房華捕頭[illegible]君、偵悉吳淞路三十[illegible]號屋內有人私設大賭窟、抽頭漁利、乃同西捕於昨日下午密往、拘獲頭家甬人吳福海及賭徒范阿萬・王阿玉・石新來・岳連生・等八十三名、連同賭具賭洋、一併帶入捕房、捕頭諭令吳福海管押、餘人准各存洋保出、聽候臨時法院傳訊、

火和尚推倒牆壁

壓傷一少年

閘北虬江路華盛里二十五號、開海參作之本地人、火和尚、前晚十時三十分、因至樓上睡覺、無心將牆壁一推、忽然倒下、間壁三十六號麻雀牌作店王正發之夥王順興、（十一）十歲、南京人、）正在做夜工、不及逃讓、壓入亂磚之中、經人救出、則頭面手足等處、已受重創、行將就斃、作主遂即報告五區二分所、查悉該處係四區地段、故該所即用電話轉報梅區長、傷夥當即送往醫院療治、惟以傷勢甚重、恐有性命之虞、昨日梅區長特飭中山路派出所將原告麻雀牌作主王正發、被告火和尚傳案、火因有事外出、遂將其夥周榮生帶案訊問、

自由同居

未經父母允許 控誘拐候再傳訊

住居引翔港石家浜之本地人張全發、延律師在臨時法院以刑事狀訴楊樹浦沈家宅鄉人桂大毛、於去年十月二號、串黨將十八歲女兒林寶誘拐無踪等情、由院准詞簽出傳票、發交楊樹浦捕房、派探陳錫康往將桂傳至法院、諭令交一百元保、候傳證人到案再核、昨晨由許家[illegible]推事時開第六刑庭續訊、即據原告張全發投稱、林寶係我女兒、向在楊路厚生紗廠爲女工、詎於去年夏歷九月二十二日、至廠工作不歸、並被攜去金飾銀洋、嗣得悉被告之弟名小毛者、向與我女林寶同在該廠工作、而於是日亦未到廠、從此彼等兩人不見踪跡、因此頗有疑竇、惟其時不能確定爲被告之弟所拐、故仍託人四處[illegible]、直至去年十一月十二日、有友人[illegible]者、突來通知、謂我女林寶在王港鎮地方、須出洋二十元、方可覓得、我遂如數交[illegible]、[illegible]去如[illegible]往該鎮查訪、[illegible]結果仍未尋獲、[illegible]被告在楊樹浦某地賃行做生意、故延律師具狀控告、將被告傳案、惟我女已許字王姓、曾受聘金、現悉女兒林寶與被告之弟小毛實行同居云云、又據季義茅投案、證明當時同被告前往該鎮、並交其洋二十元、托其尋覓原告之女林寶、而被告則留我在茶肆等候、無如一去不返、我待至翌日、祇得回復原告等語、詰之被告、完全否認並延華蕭唐律師辯護、謂今晨原告之女林寶自投我之事務所、據伊云、對於原告並非親生之父、因伊母自本夫亡故後、再醮與原告、現林寶與被告之弟小毛、雙方互相戀愛、已實行同居、據原告所供、林寶已許字與王姓、此事恐係子虛、本案請求延期等詞、詰之林寶供稱、我與被告之弟小毛相識、不多幾年、前在父母處聲明、欲嫁小毛爲妻、足有四五次、但父母均不允許、反被毆打、至許與王姓則並無其事、我於去年九月二十二日離家不歸、在小沙渡與被告之弟小毛同居、原告張全發非我親生父、我離家時、並未攜取金飾銀洋、[illegible]我受死不願跟父母回家、因恐遭毆打、惟願嫁被告之弟爲妻等詞、又據張徐氏供稱、本夫姓陸、我於二十歲時丈夫亡故後、遺下五個月女兒（即林寶）、彼時衰苦無[illegible]、[illegible]

兩帳房舞弊

挺押不理

各押四十天外 着另民事起訴

陳光烈前在法公堂控告帳房倪燮炎王鴻坤兩人、串同舞弊、私用帳款、求請訊追等情、詰之被告等承認作弊、求請寬限料理、奉判着交保限理、詎被告無保、挺押不理、昨又提訊、兩被告供實因一時無力措置、求宥中西官判兩被告各押滿四十天以儆外、着原告另行補狀民事起訴、

收租員吞鉅款

交五千元保

住居愛文義路九十五號半門牌之胡仲均及其弟擁有地產頗多、故組織來安久安兩公司爲經租處、雇用紹興人王聲揚爲收租員、詎王自民國十一年起至去年止、陸續私自吞用所收房租洋七千二百八十七元之譜、前日被胡查悉、報告靜安寺捕房、派探王晉綬往將王聲揚拘獲、昨晨解送臨時法院、原告延李祖虞律師到庭、陳述案情、要求延期、經周推事核供、諭被告交五千元保、候改期再訊、

一女子幡然覺悟

願走正當路

居住新閘醬園弄十二號上虞婦人章金氏之女阿釗、（廿一歲）早已許於同鄉趙姓爲妻、不料於月前被鄉鄰陳某誘姦潛逃、現經其母偵悉、兩人匿在南市機廠路久記里、當即報由上虞同鄉會、調查股副主任前往該處、幫同追獲、一併到會調解、據姘夫陳某聲稱、與章阿釗姘識已有三年、其母早知、我爲阿釗已用去千元、且生過一子、亦被其母拋棄、現因阿釗又懷孕、故此暫避分娩、倘生一子、留爲陳門之後、並非誘逃、當問章金氏、堅稱不知、而阿釗則稱[illegible]、不願與陳某相姘、該會乃邀其未婚夫趙某到會、領回成婚、

測字先生生意清

少婦大悔

案關略誘候查辦

湖北人陳西玉、二十九歲、本年夏曆八月間、由漢口帶來年輕女子陳蕭氏（年二十二歲）一口同居於浦東爛泥渡鎮後海興路、形如夫婦、設攤測字糊口、邇因生意清淡、所入不敷度日、蕭氏大悔、昨向該拆姘告別、仍回漢口、該不允、二人[illegible]、[illegible]至公安局第三區[illegible]、[illegible]區長以[illegible]、訊供不認、遂申送公安局、轉解地方法院訊辦、

索租金失女

陳阿福否認誘拐

西[illegible]興路興慶里四十八號婦人陸王氏家有餘屋轉租與陳阿福居住、今陳搬遷、該氏向索欠租、陳約以前日午刻在該氏作工之絲廠前交付、到期該氏即偕十四歲女兒妙英出廠、而陳聲稱、可令爾女隨我去取洋、該氏即遣女隨往、乃一去不返、候至昨日女仍無踪、該氏大駭、明知陳設計誘拐藏匿、故投控方區派警將陳拘獲、

暗殺案同黨

又獲楊四一名

前在日商內外棉第九紗廠工頭南京人張連三、（又名小南京）於去年九月二十七號晚六時五十五分、在戈登路陳家橋家內被人暗殺身死、日前經老閘捕房包探張雲拘獲是案兇犯江北人孫阿四一名、解由臨時法院訊供、各情已誌昨報、昨日下午承辦此案之中西探偵悉尚有是案同黨江北人楊四一名、匿迹東京路草棚內、遂稟明捕頭、密往將楊拘獲、候今晨解辦、

形形色色

船夥竊貨

[illegible]上月十三[illegible]在[illegible]東路碼頭[illegible]四十件、[illegible]大箱、由小輪拖往[illegible]路碼頭停泊一夜、翌日[illegible]驗一過後、復由小輪拖出、往[illegible]美國大[illegible]克利文總統輪、[illegible]船夥大正[illegible]二人、串合[illegible]・阿周・成 泰・郭雲棠等、於中途乘正老大郭滿金離船之際、將兩箱草帽辮一併竊出變賣、得洋六百餘元、事後逃逸無蹤、經該公司報請[illegible]家[illegible]水巡捕房[illegible]緝、[illegible]將[illegible]雲棠一人、昨[illegible]解送臨時法院、奉判處徒刑一月、惟[illegible]案出於浦江、[illegible]方法[illegible]、再賠原告損失十元、蔣少泉[illegible]夫婦不應無故侵入[illegible]居室、着蔣夫婦各罰洋五元、再賠[illegible]失一元、

五控判決

[illegible]一百四十四號華捕蔣少泉、[illegible]妻李氏延吳[illegible]律師代表在法公堂指控[illegible]婦人沈徐氏楊唐氏無故[illegible][illegible]

欺友被控

在住居法新租界之何某、前在漢口某軍閥處執掌財政、失敗來滬、貫[illegible]洋房、一切家政及收支出入、均[illegible]托友人[illegible]玉亭全權辦理、詎[illegible]心存不良、除浮開支出以及捏造假帳外、並將何托存某銀行之巨欵中、私行支用洋三千元、茲經何某查知、向[illegible]詰問、而[illegible]一味支吾、現何已延請律師具狀法院控[illegible]

駕車不愼

[illegible]汽車夫陳[illegible]、日前[illegible]車至法租界[illegible]

水火無情

須備如意膏

水火無情不獨是說滔天燎原毀損房屋即燙傷肢體而致痛苦者亦可說是水火無情對於前者人皆知保險以防萬一則對於後者又安可不備如意膏以防萬一哉如意膏清涼滋潤去毒生肌凡百燙傷一敷即愈以之療治湯傷火燙眞有不可思議之神奇

廣東小欖興和店夏君着鞭來書云「鄙人試用如意膏療治皮膚病屢收良果日前舍妹入廚煮水因年幼一時不檢燙傷左手其痛甚劇予即按法敷以如意膏不數日即恢復原狀於是知該藥膏眞皮膚聖藥爲家庭不可少者也」

價目每一匣大洋六角每六匣三元郵力在內

總發行上海江西路六十號韋廉士醫生藥局各藥房均有出售

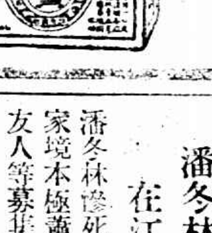

分欵施賑浙省災區

浙水災會駐滬辦事處、已於昨日召集特別常會、[illegible]收到振款四萬零七百元、提前發放、支配方法、參照浙水災會分配振款案、三分之一分配各市縣政府、先行直接施放、以期迅速、茲悉分發各縣振欵數目、鄞縣金華諸暨嵊縣各三千三百元、蕭山二千七百元、富陽海鹽各二千二百元、永康[illegible]陽臨海寧海各二千元、義烏蘭谿各一千七百元、吳興武義各一千三百元、象山一千二百元[illegible]奉化新昌各一千元、杭縣紹興上虞[illegible]

潘冬林葬地

在江灣公墓

潘冬林慘死已一週年、家境本極蕭條、幸經其友人等募集恤款、在江灣上海公墓購得坟地一方、並經其家屬之同意、定今日（十六）安葬、潘君家屬並定明日在寓設奠、

反動案

歸臨時法院

北京路八百七十七號內拘獲朱秀英[illegible]陸銀明王子仁李文良等二十八名一案、茲經上訴院審理抗告結果、決定此案仍歸臨時法院受理、以故昨日由捕房將各被告解送法院第一刑庭、[illegible]推事[illegible]升座研訊、先據西探[illegible]投稱上月九號公安局派探至捕房報告、謂北京路八七七號屋內有人集開會、希圖不法、當由我帶同探員、前往該屋西廂房內拘獲九人、後面拘獲十三人、惟我入屋時、祇見後面十三人均在檯子四周、不知是否開會、抄出書籍傳單紙張[illegible]律師代表[illegible]律師偕護辯護、又據公安局偵緝員王愼卿投案聲明、此案係根據市黨部報告、故會同捕房拘捕、又據特別市黨部幹事[illegible]投稱、市黨部於七月九號以前得悉有人組織機關、意圖危害市黨部、正在嚴密偵查之際、而該機關已遷移至租界、是以報告公安局、惟今日尚有一部份證據未曾帶來、請爲改期、被告律師起立聲稱、既本案有改期之舉、應請准被告交保、以免無辜羈押、[illegible]推事核供、諭各被告還押、候改期本月二十四號下午再訊、

常熟採米事

請國府解決

總商會昨日召集各業代表會議、討論常熟採米護照問題、議決呈請國府迅予解決、

香燭業憂心如擣

爲城隍土地請願

—呈文內政部—

上海香燭業總聯合會呈國民政府內政部文云、竊閱報載鈞部規定神祠存廢標準、通令各省縣市遵照辦理、仰見部長促進文化改善習尚之至意、惟以各地好事者流體察未精、操持過激、致釀暴動、肇成邪正不分之誤、影響所及、日有直接損絕敝業生計之趨勢、羣情惶惑、識者興憂、最近如寶山崇明寧波餘姚懷遠等處、此其著者、仰揆部長鈞旨、在應予保存之神祠、固一聽人民焚香禮燭、致其敬慕、即或已列入廢除之例而一經查核確有先哲之類者、當亦予以恢復、延其正祀、例如城隍土地或見諸志乘、或載之史冊、凡屬斯類、大都係昔賢貽大德於人羣、沒世不忘、附祠以傳、旁徵歐美、蓋亦鑄銅範像之流亞、非獨姓氏可稽、抑其年代亦僂指可考、造福既巨、入人自深、存之足以導揚民德、崇之即以鼓勵人羣、仰度部長矜式先哲啓育後賢之至意、懇請重申明諭、通令各省縣市、凡屬載諸志乘姓氏有稽之城隍土地神祠一律咸在保存之例、他若山川主神、如伍員屈原見於正史、十大山王、重載內典、原非盡屬渺茫、亦懇部長分別明令酌予保存、非然者、深恐好事之徒今日略乖鈞意以行者、他時浸潤或將變本加厲、背離明令而馳也、（下略）

中央衛生試驗所將遷來

與市衛生試驗所分工合作

國民政府衛生部中央衛生試驗所向在首都、辦理關於市民飲食品藥品之化驗及細菌檢查血清痘苗製造等事項、現該所以首都方面自來水尚未創辦、致檢驗物品感到不便、決定遷至上海閘北虬江路寶興街一九二號市衛生局衛生試驗所內辦事、與該所分工合作、凡關於細菌部應辦事務、則由本市衛生試驗所辦理之、關於化學部應辦事宜、概由中央衛生試驗所負責進行、[illegible]陳方之、[illegible]所不日即可遷來、

今天戲目

戲院	戲目
共舞台	本夜戲 [illegible]
大舞台	夜戲 [illegible]
第一臺	日戲 夜戲 [illegible]
上海舞台	紅鬃烈馬 [illegible]
夏令配克	強迫結婚
光陸	復仇
卡爾登	復仇
奧迪安	新羅賓漢
大光明	水火姻緣
百星	猩聲艷影
北京	癡情舞女
上海	血賤鴛鴦
東華	笑聲鴛影
共和	無踪英雄
通俗	上海一舞女
虹口	風流貴族
中央	[illegible]
新中央	趙閻王
恩派亞	俠女救夫人
卡德	三雄奪美
萬國	愛姆登
中華	飛劍女俠
世界	熱血鴛鴦

以下爲影戲院

商場行市 棉市稍形穩定

▲寧波班 ▲穿山定海班

商場行市

銀拆鬆軟 洋釐頗平穩

▲洋釐 昨日早市平疲、計早市七錢一分七釐六二五、午市相同、較上日收市加大三七五、市場內交易尚盛、業中票匯各缺、做開一百數十萬、各銀行互市六七十萬、小同行收兌鈔票及售出匯頭現洋等數十萬、江角早市六錢二分七釐、午市六錢二分七釐半、回大一釐半、廣角早市六錢〇九釐、午市六錢〇八釐七五、[illegible]

▲銀拆 昨中外各銀行暨錢莊收解各項貨匯單稅款等一千餘萬、[illegible] 午市拆息一錢五分、[illegible] 因銀行出款較多、[illegible] 銀行掛牌爲七分、小去一分、

標金略漲 出五十兩關口 並不穩定

昨十五日標金復見堅高、已穿出五十兩關口、[illegible]

棉市稍形穩定 美棉續堅

昨（十五日）[illegible]

紗市平定

▲現紗 昨日（星期二）現紗市況、[illegible]

善後公債漲勢益猛 成交三十餘萬

昨（十五日）華商證券交易所各債期貨市況、較前又轉轉盛、[illegible]

日匯有變化 英美無伸縮

昨本埠外匯、[illegible]

大條無升降

昨據英倫來電、大條銀近期廿六辨士[illegible]

國外匯票 一月十五日（星期二）

[illegible]

市價一覽

[illegible]

國內匯兌

[illegible]

金市

[illegible]

各國金銀貨幣價

[illegible]

銀洋錢市

[illegible]

上海麵粉交易所

[illegible]

華商證券交易所

[illegible]

湖北米市

[illegible]

湖南米市

[illegible]

上海華商紗布交易所

[illegible]

船期 一月十五日

▲進口輪船報告 [illegible]

▲出口輪船報告 [illegible]

▲寧波班 [illegible] ▲長江班 [illegible] ▲定海石浦班 [illegible] ▲通州揚州班 [illegible]

▲穿山定海班 [illegible] ▲南洋班 [illegible] ▲北洋班 [illegible]

外洋輪船報告

▲海州班 [illegible] ▲英國倫敦班 [illegible] ▲舊金山班 [illegible] ▲溫哥武班 [illegible]

▲西雅圖班 [illegible] ▲法國馬賽班 [illegible] ▲香港小呂宋班 [illegible] ▲德國亨寶班 [illegible] ▲瓜哇班 [illegible] ▲神戶長崎班 [illegible] ▲青島大連班 [illegible]

江海關稅務司

第一一四四號布告

爲布告事現奉 總稅務司令開凡在本年一月三十一日以後由外洋進口各貨物一律均照新稅則征稅仰即遵照辦理等因奉此爲此布告仰各商人一體周知此佈

署理江海關稅務司梅維亮

中華民國十八年一月十五日

冬日洗浴 必須電爐

租費低廉 每年二兩

工部局電氣處

萬國儲蓄會

總行 上海法界愛多亞路七號

電話 中央七〇八一至四

西歷一九二九年一月十五號第一百九十六次開標之結果

收款成結獎金發給	儲戶保障準備金	儲戶代表執行開標
總共八萬零零九全會 計收儲款洋九十八萬四千一百零八元 共發獎洋二十四萬[illegible]千零二十七元	一九二八年十月三十一號止共洋十二[illegible]	陳鏡泉君 錢[illegible]君 姚[illegible]如君 錢貽會君

特獎	頭獎四十一個	二獎四十一個	三獎四十一個	四獎四十一個	附獎	末獎
二四三六二號	每個二千元	每個三百元	每個二百元	每個一百元	[illegible]	六字
四萬一千〇〇四元	[illegible]	[illegible]	[illegible]	[illegible]	得洋十一元	共八千二百零一個 每個得洋十二元
	共洋八萬二千元	共洋一萬二千三百元	共洋八千二百元	共洋四千一百元		共洋九萬八千四百十二元

總共發出獎洋二十四萬六千零二十七元

東亞第一有獎儲蓄機關

創辦於西歷一九一二年

▲注意▲報上所登號碼如有錯誤當以本會自印之號單爲準

中國通商銀行總行廣告

[illegible]

上海銀行公會會員

四明商業儲蓄銀行

新式保管箱

[illegible]

先施公司

冬季大減價廿一天

由夏歷十一月廿二日起

徵求 本報徵求時事及[illegible]美術照片酬金從優其有精貴之品如蒙惠函聲明並可於製版後奉還

圖畫時報

一月十六日第五百三十號 每星期出一次 Published Twice Weekly

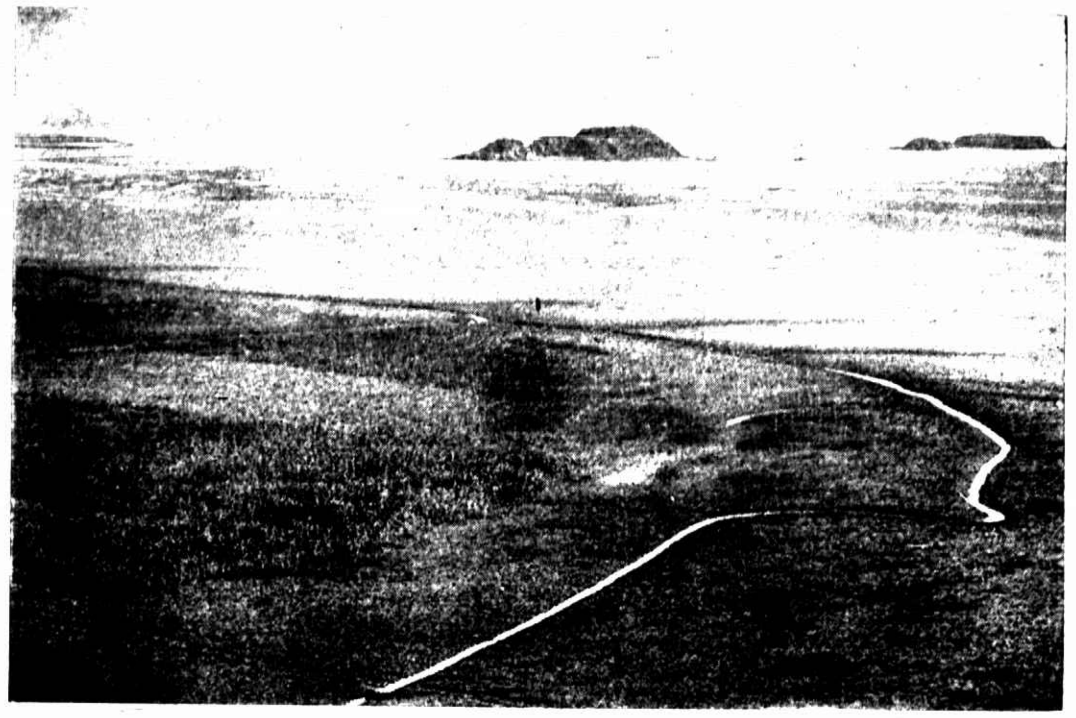

(左)北平故宮博物院內之太平花此花芬芳卓絕其種[illegible]繁俗傳此花惟太平之世全樹著花香則[illegible]開即謝世亦不過數朶云(北平故宮博物院工程課)(右)關東之曠野 (傅珍特贈)

Left, Tai Ping (Great Peace) Flower of the Imperial Palace Museum, Peiping. This is a very rare plant and its fragrance is fine [illegible]. Right, Enormous wilderness in Manchuria.

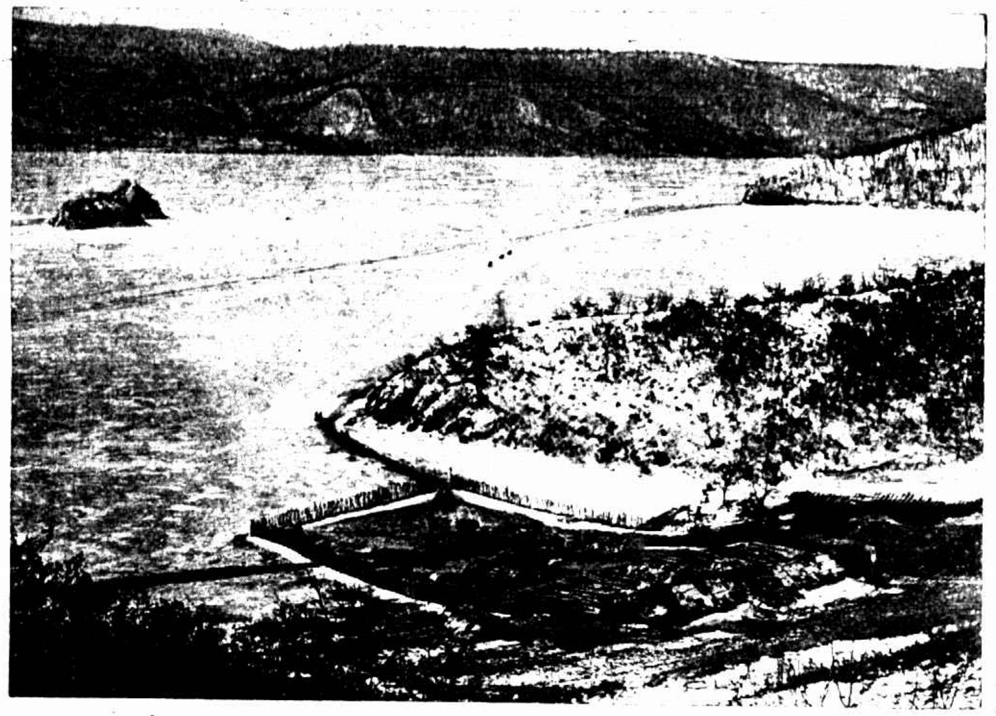

(左)牡丹江岸之山林(傅珍特贈)(右)太平花(北平故宮博物院工程課)

Left Forest on the both sides of the Mao Tan River in Manchuria. Right, Near view of the Tai Ping Flower.

遊侶(徐綠芙)

Taking a pleasure trip.

水濱(徐綠芙)

南國社女演員之一部「自右而左」唐叔明・吳似鴻・艾霞・楊澤蘅・該社中日在京公演話劇

Four leading stars of the Nan Kuo Dramatical Society, Shanghai. From right to left, Misses Tang Soh-ming, Wu Sz-hong, Ngai Yah and Yang Zuh-yeng, who are staging some very fine plays in the Capital.

印度革命領袖宇扉直鳴元旦日在廈門禁煙大會中演說 (吳茲沂)

Indian traveller delivering an address in the Anti-opium meeting on January 1.

南京東關水閘為大工程之一造成後秦淮河可以中止流滿而致水不致混濁 (公振)

The Tung Kwan Dam, one of the big construction works in the Capital. When it is completed, water of the Tsin Hwei River will be very much improved.

江蘇省政府全體女職員及首都各界婦女歡送坤化發明者劉靈華赴各國考察村政攝影 (黃警頑贈)

Farewell party given by the whole female staff members of the Kiangsu Provincial Government and other women's organizations of the Capital to Miss Liu Lin-hwa, the noted inventor of Feminization who will shortly go abroad to study village administration in various countries.

醫生自醫門天下馳名之韋廉士痛瘋良藥

醫生亦若他人難免痛瘋之症但彼等以韋廉士醫生紅色補丸治療痛症期最妥最速之良藥宜證期丸無愧為天下馳名補腦補血之神品

前東省特別區警察總醫官現嘉定雙十醫院院長來書云「鄙人在哈時嘗患痛瘋身體甚弱後服韋廉士醫生紅色補丸不特痛瘋全愈而且腰背強健有力」

嘉惜生醫生

前直魯聯軍二十三軍醫醫官現懸壺於山東濟南來書云「鄙人前患痛瘋背痛咳嗽多痰氣促神疲各藥無效嗣用韋廉士紅色補丸神增血足今雖年老而康健猶勝於昔年」

周誘濤醫生

為浙江蘭谿之醫士彼之來書云「鄙人內操勞過度以致背痛腰疼頭暈食減酸楚肌肉瘦削之症遂服用韋廉士醫生紅色補丸各症遂見痊可身體復元今雖年老猶覺康健喜樂也」

施文軒醫生

韋廉士醫生紅色補丸凡經售西藥者均有出售或直向上海江西路六十號韋廉士醫生藥局函購每一瓶大洋一元五角每六瓶大洋八元郵力在內

北平燕大附中師範科畢業生（林悅明）
Graduating students of the Normal Department of the Yenching University Middle School.

江貴蘭女士爲北平協和醫院公共衛生股股長女士擅長音樂善辯令（林悅明）
Miss Kiang Kwei-lang, Chief of Public Hygien Section of the Union Medical College, Peiping, is a noted musician and orator.

南洋棉蘭女校同樂會（邱金忠）
Students' Social Meeting of the Milan Girl School, Dutch Indies.

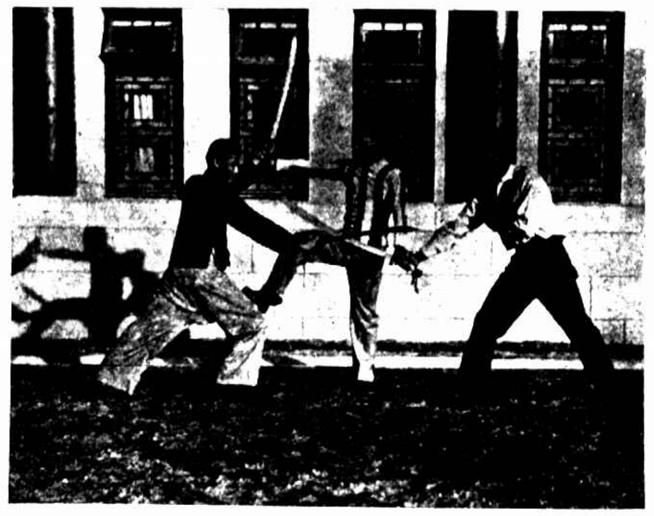

Chinese Gymnastics is quickly gaining popularity in Peiping since the promotion by the Central Government.—Picture showing sword drill in the Yenching University.

自中央政府提倡國術後北平人士欣欣努力練習圖示燕大學生演習單刀（周振勇）

北平燕大教育系參觀貝滿女中時留影（周振勇）
Students of the Department of Education of the Yenching University paying a visit to the Pai Mei Middle School for Girls.

北平華文第一小學女生之一部（周振勇）
Part of the girl students of the First Primary School of the Peiping Academy.

猛虎商標

圍爐取暖 （墨）

時屆嚴冬·天寒奇冷·家家必備·圍爐取暖·於是爐火暖於外·熱氣侵於內·久之·咳症喉痺大便秘結等症生矣·爲預防計·請常備虎標清快水·可除此等病患·茲將此水主治各症列下·

虎標清快水主治

胸膈飽悶　紅白痢疾　食積不化　中風肚痛
發熱頭痛　嘔吐逆氣　實熱目痛　膀胱痛氣
風火牙痛　大便閉結　風熱喉痛　腸風下血

總發行上海虎標永安堂
北四川路八十九號
南市代理新開河林大森
各大商藥店及煙紙店均有出售

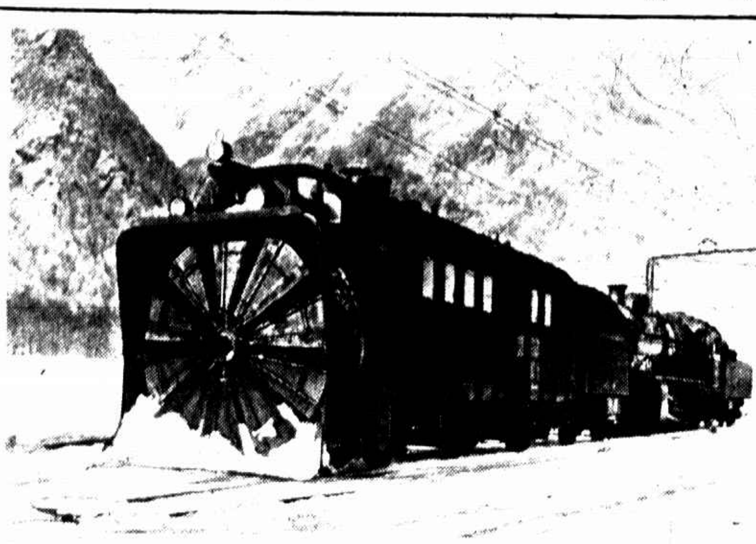

新式掃雪機在瑞士高泰特鐵路掃雪此機由挪威人首發明
On the Gothard Railway in Switzerland this modern snow-plough with its rotating wheel has been obtained. This type, as a matter of fact, has for a long time been employed on the Norwegian railways.

陝西漢中褒城雞頭關登關巔可望漢中全景（謝佐民）
Chih Tou Pass in Hanchung, Shasi. From it a bird's-eye view of the whole district can be taken.

鐵公祠東院拆除後興工建造張宗昌生祠材料已備置明因敗北而停工（琳鑛）
The eastern Building of the Temple of Tih Yuan was also demolished and a shrine in honour of Chang Tsung-chang would have been erected on its site if he was not defeated. The photo shows large quantity of building material for Chang's shrine.

濟南鐵公祠係明初力拒靖難兵南下之猛將鐵鉉專祠張宗昌將大殿拆除後擬爲馮國璋施從濱等造祠旋因敗北乃作罷論（琳鑛）

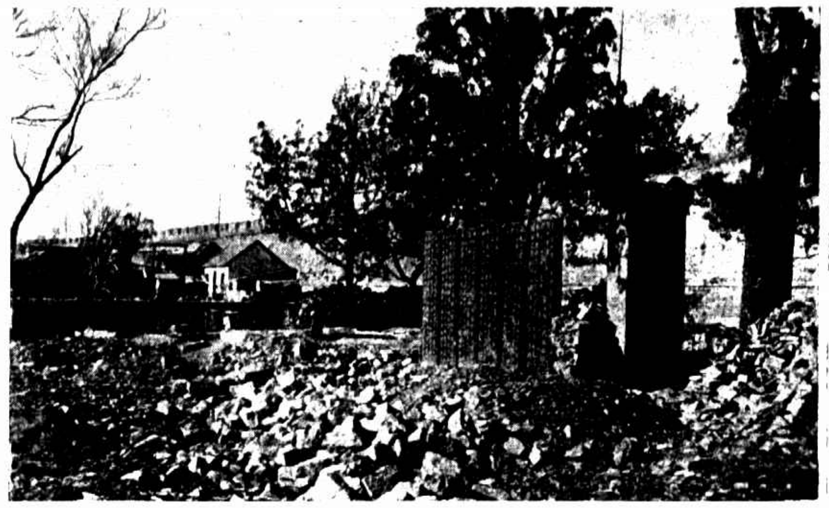

Ruins of the Temple of Tih Yuan, Martyr of Ming Dynasty in Tsinan.—The main hall was demolished by Chang Tsong-chang for the purpose of construcing temples for Feng Kuo-chang and Sze Tsong-ping, but the plan was not realized as he was soon defeated and driven out of the province.

安南順化王宮勤政殿（鄒雲翰）

The Chen Tseng Hall in the Zung Hwa Palace of King Zung Hwa in Annam.

安南順化王宮求僧殿（鄒雲翰）

The Chou Tseng Hall in the Palace of King Zung Hwa in Annam.

最美術化的年節禮
以都錦生的絲織出品爲第一

主要出品
絲織風景　五彩錦繡　西裝領帶　織錦坐墊　壽字雙喜

都錦生絲織廠啓
上海北四川路十二號　電話北四九六三
杭州新市場花市路口　電話西三二一號

◀歡迎本外埠批發▶

歐美服裝專家
結婚禮服出租
亨利洋服公司西華德路七號天潼路口
第一支號在南京路石路口
第二支號中國青年會
第三支號靜安寺路萬國青年會

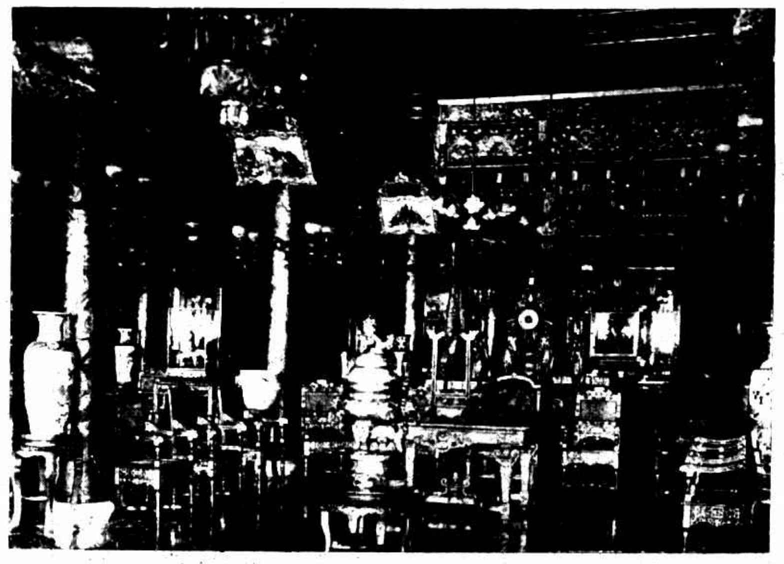

安南順化紫禁城內建忠宮（鄒雲翰）
The Chien Chung Palace in the Forbidden City of King Zung Hwa in Annam.